

# Financiële werkgelegenheidsvallen

## Voorwoord

Tijdens het afgelopen jaar werd door allerlei instanties nogal wat aandacht besteed aan vallen waarin werklozen zouden terecht komen. Onder val wordt dan verstaan een situatie die voor de werkloze te weinig stimuli omvat om een job te zoeken of te aanvaarden. Een werkgelegenheidsval kan meerdere aspecten vertonen die elkaar kunnen aanvullen en versterken.

De werkgelegenheidsvallen onderscheiden zich in twee belangrijke soorten nl. de financiële en de andere (zoals de scholingsgraad, verdeling van de taken binnen het gezin, basisarmoede enz.).

Met de medewerking van de studiedienst van het Ministerie van Financiën heeft de dienst voor een aantal typegevallen de vergelijking gemaakt tussen de beschikbare koopkracht bij werkloosheid en tewerkstelling (financiële val).

# Deze studie omvat

<b>1. Uitgangspunten</b>	<b>blz.</b>	<b>4</b>
<b>2. Methodologie van de simulaties en hypothesen</b>	<b>blz.</b>	<b>4</b>
<b>3. Vaststellingen</b>	<b>blz.</b>	<b>5</b>
<b>Globaal</b>	<b>blz.</b>	<b>5</b>
<b>Werklozen met gezinslast</b>	<b>blz.</b>	<b>9</b>
Eénverdieners met partner	blz.	9
Eénverdieners zonder partner (éénoudergezinnen)	blz.	15
<b>Alleenstaanden</b>	<b>blz.</b>	<b>18</b>
Maximum 1 <sup>ste</sup> uitkeringsperiode	blz.	18
Minimum en maximum tijdens de 2 <sup>de</sup> uitkeringsperiode	blz.	19
<b>Samenwonenden</b>	<b>blz.</b>	<b>22</b>
Partners beiden initieel werkloos	blz.	22
Maximum 1 <sup>ste</sup> uitkeringsperiode	blz.	22
Maximum en minimum in 2 <sup>de</sup> uitkeringsperiode	blz.	28
Eén partner werkt voltijds aan 1,5 maal het minimumloon	blz.	34
Maximum in de 1 <sup>ste</sup> uitkeringsperiode	blz.	34
Minimum en maximum in de 2 <sup>de</sup> uitkeringsperiode	blz.	40
Forfait in de 3 <sup>de</sup> periode	blz.	46
<b>Werkloosheidsuitkeringen met anciënniteitstoeslag</b>	<b>blz.</b>	<b>52</b>
Werklozen met gezinslast	blz.	52
Samenwonenden zonder gezinslast (beiden initieel werkloos)	blz.	58
Arbeid aan 45 000 BEF (2 <sup>de</sup> en 3 <sup>de</sup> periode)	blz.	58
Aan een loon van 1,25 maal het minimumloon (2 <sup>de</sup> en 3 <sup>de</sup> periode)	blz.	62
Aan een loon van 1,5 maal het minimumloon (2 <sup>de</sup> en 3 <sup>de</sup> periode)	blz.	66
<b>4. Belangrijkste besluiten</b>	<b>blz.</b>	<b>70</b>
<b>Volgens gezinstoestand</b>	<b>blz.</b>	<b>70</b>
Werklozen met gezinslast	blz.	70
Alleenstaanden	blz.	70
Samenwonenden zonder gezinslast	blz.	71
<b>Volgens het arbeidsregime</b>	<b>blz.</b>	<b>71</b>
Voltijds werk	blz.	71
Deeltijds werk	blz.	71

## 1. Uitgangspunten

1. De dienst beperkt zich tot een zuiver objectieve benadering van de financiële val. De RVA is niet de aangewezen plaats waar men informatie kan vinden en verzamelen over de niet-financiële vallen. Het gaat hier immers om een onderwerp dat sterk uiteenlopende benaderingen toelaat. Dit moge al blijken uit het feit dat men in het nederlands de term «werkloosheidsval» gebruikt en in het frans «piège à l'emploi» (werkgelegenheidsval).
2. De dienst zal zich dus beperken tot de berekening van het verschil tussen de netto-koopkracht in geval van werkloosheid en van tewerkstelling. Met bijkomende kosten (bv. kinderopvang) werd geen rekening gehouden.
3. Definitie van de financiële werkgelegenheidsval: de situatie waarin de werkloze zich bevindt en die voor gevolg heeft dat de financiële prikkel om te gaan werken te gering is. Men gaat er vanuit dat de verhoging van de koopkracht binnen het gezin dankzij het aanvaarden van een job tenminste 15 % moet bedragen. De keuze van 15 % is voluntaristisch. Uit contacten met bemiddelingsdiensten is gebleken dat werklozen een verhoging van de koopkracht met 10 % als nietig beschouwen. Er zijn wel studies die vertrekken van een veel hoger percentage.

## 2. Methodologie van de simulaties en hypothesen

Met de medewerking van de studiedienst van het Ministerie van Financiën werden voor enkele huishoudtypes de bruto-nettotrajecten berekend in geval van werkloosheid en tewerkstelling.

Bij de huishoudtypes werd een onderscheid gemaakt tussen alleenstaanden, éénverdieners zonder kinderen ten laste, éénverdieners met twee kinderen (> 3 jaar < 6 jaar) ten laste, éénoudergezinnen met twee kinderen (> 3 jaar < 6 jaar) ten laste, tweeverdieners zonder kinderen ten laste en tweeverdieners met twee kinderen (> 3 jaar < 6 jaar) ten laste.

In de simulaties werd ervan uitgegaan dat, indien men aan de voorwaarden voldoet, voor die kinderen een verhoogde kinderbijslag werd uitbetaald (totaal: 9 945 BEF) voorzien bij een werkloosheid van minstens 6 maanden (ter vergelijking: gewone kinderbijslag = 7 713 BEF).

Er werd geen rekening gehouden met wezentoeslag. De voor kinderen ontvangen wettelijke kinderbijslag is geheel vrijgesteld van belasting.

In de situatie waarbij beide partners initieel werkloosheidsuitkeringen genieten, werd geopteerd om diegene die (deeltijds) het werk hervat te beschouwen als rechthebbende op de (verhoogde) kinderbijslag.

Bij de berekeningen werden daarenboven volgende hypothesen aangehouden:

- a) Inzake de hoogte van de werkloosheidsuitkeringen werden zowel gevallen van minimale als maximale werkloosheidsuitkeringen weerhouden in elke periode. Voor samenwonenden werd ook rekening gehouden met forfaitaire werkloosheidsuitkeringen. Voor de samenwonenden is het bevoorrecht forfait (17 394 BEF)<sup>1</sup> praktisch gelijk aan het minimum van de tweede periode (17 472 BEF). Het scenario waarbij twee samenwonenden beide het forfait ontvangen werd dan ook niet systematisch onderzocht.
- b) Voor het loon bij herintrede werd uitgegaan van 3 hypothesen: een loon dat het minimumloon van 43 343 BEF benadert, nl. 45 000 BEF, een loon dat 1,25 x wettelijk minimumloon bedraagt (54 179 BEF) en een loon van 1,5 x wettelijk minimumloon (65 015 BEF). Dat deze bedragen een grote realiteitswaarde bezitten blijkt uit berekeningen van het Ministerie van Tewerkstelling en Arbeid: de gemiddelde werknemer die de arbeidsmarkt betreedt kan verwachten dat haar of zijn arbeid minimaal 56 276 BEF bruto zal bedragen (op 1 juni 1998). Dat betekent niet dat er op de arbeidsmarkt geen banen zijn waarvoor slechts het GGMMI (Gemiddeld Gewaarborgd Minimum Maandinkomen) wordt betaald. Het betekent wel dat het gebruik van het concept GGMMI als "minimumloon" moet worden genuanceerd. Overigens bedroegen de gewogen gemiddelde baremalonen op 1 juni 1998 voor alle paritaire comités 64 103 BEF.<sup>2</sup>
- c) Bij herintrede in een deeltijdse baan (12,5 u - 17,5 u - 22,5 u - 27,5 u of 32,5 u) werd het inkomen proportioneel met de omvang van de betrekking berekend. De inkomensgarantie-uitkering werd meegeteld. Een voltijdse baan bedraagt 37,5 u.
- d) Voor het arbeidsinkomen van de partner bij tweeverdieners werd uitgegaan van een voltijdse tewerkstelling aan 65 015 BEF (1,5 x het wettelijk minimumloon). In de overige situaties genieten beide partners werkloosheidsuitkeringen.

<sup>1</sup> Bij de bedragen werd uitgegaan van de indexerings van toepassing op 1 oktober 1997.

<sup>2</sup> Het federaal werkgelegenheidsbeleid Evaluatie rapport 98 p. 161

- e) Zowel voor de gezinshoofden als voor de samenwonenden werd uitgegaan van gehuwde partners, en werd het huwelijksquotiënt toegepast. Eénoudergezinnen zijn apart onderzocht.
- f) Er werd rekening gehouden met de van belastingen vrijgestelde inkomensschijf, aftrek voor forfaitaire beroepskosten, belastingverminderingen voor werkloosheidsuitkeringen en voor kinderlast.
- g) De personenbelasting werd verhoogd met 3 % aanvullende crisisbelasting, 6 % gemeentebelasting en de bijzondere bijdrage sociale zekerheid (de simulaties hebben uiteraard betrekking op de inkomsten van het aanslagjaar 1998).
- h) Van kortdurige werkloosheid is er sprake wanneer de werkloze zich in de eerste vergoedingsperiode bevindt maar toch reeds minstens 6 maanden werkloos is omdat tegelijkertijd uitgegaan werd van de hypothese van verhoogde kinderbijslag. Die is enkel toepasselijk vanaf 6 maanden werkloosheid. Van langdurige werkloosheid is er sprake wanneer de werkloze zich in een andere vergoedingsperiode dan de eerste bevindt.

### 3. Vaststellingen

#### Globaal

De toegepaste methodologie laat ons niet toe een besluit te trekken over het aantal werklozen dat zich in een financiële val bevindt. De studie onderzoekt enkel bepaalde typen van gezinssituaties gepaard met een bepaalde hoogte van uitkering, een bepaald loon en een bepaald uurrooster. De representativiteit van deze typesituaties is dus niet onderzocht. Het resultaat is dus geen raming van het aantal getroffen werklozen. Indien er bijkomende typesituaties zouden onderzocht worden zou dat het resultaat trouwens in de ene of in de andere zin beïnvloeden.

1. In totaal werden er 594 typesituaties onderzocht. Daarbij waren er 385 of 65 % werkloosheidsvallen waar het inkomenssurplus als gevolg van arbeid minder dan 15 % bedroeg t.o.v. de situatie als volledig werkloze.
2. In enkele gevallen (60) deed zich zelfs een inkomensverlies voor t.o.v. de situatie als volledig werkloze bij werkhervatting. De meest frappante gevallen doen zich voor in volgende typesituaties:
  - voor werknemers met gezinslast (éénverdieners) zonder kinderen en met twee kinderen bij overgang van werkloosheid vergoed aan de maximumcode naar een deeltijdse betrekking van 32,5 u/week op het niveau van het minimumloon (45 000 BEF). Indien betrokkenen recht hadden op een werkloosheidsuitkering verhoogd met een anciënniteitstoeslag, doet het inkomensverlies zich ook voor bij de overgang naar een voltijdse betrekking van 37,5 u/week.
  - voor de éénoudergezinnen met twee kinderen bij overgang van werkloosheid naar een deeltijdse betrekking van 32,5 u/week - en zelfs 37,5 u indien vergoed aan de maximumcode - op het niveau van het minimumloon (45 000 BEF); indien betrokkenen werden vergoed aan de maximumcode doet er zich een financieel verlies voor tot op het niveau van 54 179 BEF (1,25 x minimumloon) en zelfs tot het niveau van 65 015 BEF (1,5 x minimumloon) bij een werkhervatting in een deeltijdse baan van 27,5 u/week;
  - voor alleenstaanden bij overgang van werkloosheid naar een deeltijdse betrekking (32,5 u) of zelfs voltijdse betrekking (37,5 u) op het niveau van het minimumloon (45 000 BEF) indien ze vergoed werden aan de maximumcode in de eerste werkloosheidsperiode.
  - het grootste aantal gevallen van inkomensverlies t.o.v. de situatie van volledige werkloosheid doet zich echter voor bij de werklozen die van een anciënniteitstoeslag genieten. Kenmerkend hierbij is dat in tegenstelling met de andere typesituaties het inkomensverlies optreedt bij de lagere uurroosters.
3. In 95 op 594 gevallen (16 %) gaat een vermeerdering van het aantal uren deeltijdse arbeid gepaard met verlies van inkomen. Deze situatie is markant voor de werknemers met gezinslast (éénverdieners en éénoudergezinnen).

#### Uitkeringscategorieën:

- A: Werklozen met gezinslast hebben recht op 60 % van hun laatste verdiende, begrensde brutoloon tijdens de ganse duur van de werkloosheid.  
Werklozen met gezinslast, ouder dan 50 jaar en met minimum 20 jaar beroepsverleden, hebben na één jaar volledige werkloosheid recht op anciënniteitstoeslag.
- N1: Alleenstaande werklozen hebben het eerste jaar van hun werkloosheid recht op 60 % van het laatst verdiende, begrensde brutoloon.

- N2: Na één jaar volledige werkloosheid hebben alleenstaande werklozen recht op 42 %<sup>3</sup> van het laatst verdiende, begrensde brutoloon.
- B1: Samenwonende werklozen zonder gezinslast hebben het eerste jaar van de werkloosheid recht op 55 % van het laatst verdiende, begrensde brutoloon.
- B2: Na één jaar volledige werkloosheid hebben samenwonende werklozen zonder gezinslast gedurende 3 maand recht op 35 % van hun laatst verdiende, begrensde brutoloon. Deze periode van 3 maand wordt verlengd met 3 maand per jaar arbeidsprestaties in loondienst.
- Forfait: Na uitputting van de eventueel verlengde periodes van 15 maand (zie B2) ontvangen de samenwonenden zonder gezinslast een forfaitaire uitkering.

De volgende 3 tabellen geven een overzicht volgens het gebruikte loon (45 000 BEF, minimumloon x 1,25 en minimumloon x 1,5) en volgens gezinssituatie.

**Tabel 1**  
**Overgang van werkloosheid naar betrekking**  
**op basis van minimumloon (= 45 000 BEF)**

Familiale toestand	Codes	Onderzochte typesituatie		Deeltijdse uurroosters*					
		Bruto werkl.- uitkering	Aantal kinderen	12,5	17,5	22,5	27,5	32,5	37,5
Eénverdieners gezinshoofd (met partner)	A maximum	34 892	2	x	x	x	x	x	x
	A maximum	34 892	0	x	x	x	x	x	x
	A minimum	30 628	2	x	x	x	x	x	x
	A minimum	30 628	0		x	x	x	x	x
Eénverdieners gezinshoofd (met partner) anciënniteitstoelage	A maximum	38 532	2	x	x	x	x	x	x
	A maximum	38 532	0	x	x	x	x	x	x
	A minimum	33 644	2	x	x	x	x	x	x
	A minimum	33 644	0	x	x	x	x	x	x
Eénoudergezinnen gezinshoofd	A maximum	34 892	2	x	x	x	x	x	x
	A minimum	30 628	2	x	x	x	x	x	x
Eénverdieners alleenstaanden	N1 maximum	34 892	0	x	x	x	x	x	x
	N2 maximum	24 414	0	x	x				
	N2 minimum	21 918	0						
Tweeverdieners samenwonenden (partner werkt niet)	2 x B1 maximum	63 960	2	x	x	x	x	x	x
	2 x B1 maximum	63 960	0	x	x	x	x	x	x
	2 x B2 maximum	40 716	2	x	x	x	x		
	2 x B2 maximum	40 716	0	x	x	x	x		
	2 x B1 of B2 minimum **	34 944	2	x	x	x			
	2 x B1 of B2 minimum	34 944	0	x	x	x			
Tweeverdieners samenwonenden (partner werkt niet) anciënniteitstoelage	2 x B2 maximum	63 960	2	x	x	x	x	x	x
	2 x B2 maximum	63 960	0	x	x	x	x	x	x
	2 x B1 of B2 minimum **	45 812	2	x	x	x	x	x	
	2 x B1 of B2 minimum	45 812	0	x	x	x	x	x	
	2 x Bevoorrecht Forfait	42 432	2	x	x	x	x	x	
	2 x Bevoorrecht Forfait	42 432	0	x	x	x	x		
Tweeverdieners samenwonenden (partner werkt voltijds aan loon van 65 015 BEF)	B1 maximum	31 980	2	x	x	x	x	x	x
	B1 maximum	31 980	0	x	x	x	x	x	x
	B2 maximum	20 358	2	x	x	x	x	x	
	B2 maximum	20 358	0	x	x	x	x		
	B1 of B2 minimum **	17 472	2	x	x	x	x		
	B1 of B2 minimum	17 472	0	x	x	x	x		
	Forfait	13 052	2	x	x	x	x		
Forfait	13 052	0	x	x	x				

\* (x) = -15 % inkomenssurplus

\*\* Het minimum in de 1<sup>ste</sup> periode = het minimum in de 2<sup>de</sup> periode voor samenwonenden zonder gezinslast.

<sup>3</sup> Vanaf april 1999 gebracht op 43 %, maar het onderzoek is evenwel gebaseerd op bedragen van toepassing vóór deze datum en met indexering 1 oktober 1997

**Tabel 2**  
**Overgang van werkloosheid naar betrekking**  
**op basis van loon = 1,25 maal minimumloon (= 54 179 BEF)**

Familiale toestand	Codes	Bruto werkl.- uitkering	Aantal kinderen	Deeltijdse uurroosters*					
				12,5	17,5	22,5	27,5	32,5	37,5
Eénverdieners gezinshoofd (met partner)	A maximum	34 892	2	x	x	x	x	x	
	A maximum	34 892	0	x	x	x	x	x	
	A minimum	30 628	2	x	x	x			
	A minimum	30 628	0		x	x			
Eénverdieners gezinshoofd (met partner) anciënniteitstoelage	A maximum	38 532	2	x	x	x	x	x	x
	A maximum	38 532	0	x	x	x	x	x	x
	A minimum	33 644	2	x	x	x	x	x	
	A minimum	33 644	0	x	x	x	x	x	
Eénoudergezinnen gezinshoofd	A maximum	34 892	2	x	x	x	x	x	x
	A minimum	30 628	2	x	x	x	x	x	
Eénverdieners alleenstaanden	N1 maximum	34 892	0	x	x	x	x	x	x
	N2 maximum	24 414	0	x					
	N2 minimum	21 918	0						
Tweeverdieners samenwonenden (partner werkt niet)	2 x B1 maximum	63 960	2	x	x	x	x	x	x
	2 x B1 maximum	63 960	0	x	x	x	x	x	x
	2 x B2 maximum	40 716	2	x	x	x			
	2 x B2 maximum	40 716	0	x	x	x			
	2 x B1 of B2 minimum **	34 944	2	x	x				
Tweeverdieners samenwonenden (partner werkt niet) anciënniteitstoelage	2 x B1 of B2 minimum **	34 944	0	x	x				
	2 x B2 maximum	63 960	2	x	x	x	x	x	x
	2 x B2 maximum	63 960	0	x	x	x	x	x	x
	2 x B1 of B2 minimum **	45 812	2	x	x	x	x		
	2 x B1 of B2 minimum	45 812	0	x	x	x	x		
Tweeverdieners samenwonenden (partner werkt voltijds aan loon van 65 015 BEF)	2 x Bevoorrecht Forfait	42 432	2	x	x	x			
	2 x Bevoorrecht Forfait	42 432	0	x	x	x			
	B1 maximum	31 980	2	x	x	x	x	x	x
	B1 maximum	31 980	0	x	x	x	x	x	
	B2 maximum	20 358	2	x	x	x			
	B2 maximum	20 358	0	x	x	x			
	B1 of B2 minimum **	17 472	2	x	x	x			
B1 of B2 minimum	17 472	0	x	x	x				
Forfait	Forfait	13 052	2	x	x	x			
	Forfait	13 052	0	x	x				

\* (x) = -15 % inkomenssurplus

\*\* Het minimum in de 1<sup>ste</sup> periode = het minimum in de 2<sup>de</sup> periode voor samenwonenden zonder gezinslast.

**Tabel 3**  
**Overgang van werkloosheid naar betrekking**  
**op basis van loon = 1,5 maal minimumloon (= 65 015 BEF)**

Familiale toestand	Codes	Onderzochte typesituatie		Deeltijdse uurroosters*					
		Bruto werkl.-uitkering	aantal kinderen	12,5	17,5	22,5	27,5	32,5	37,5
Eénverdieners gezinshoofd (met partner)	A maximum	34 892	2	x	x	x	x		
	A maximum	34 892	0	x	x	x	x		
	A minimum	30 628	2	x	x				
	A minimum	30 628	0	x	x				
Eénverdieners gezinshoofd (met partner) anciënniteitstoeslag	A maximum	38 532	2	x	x	x	x	x	x
	A maximum	38 532	0	x	x	x	x	x	x
	A minimum	33 644	2	x	x	x	x		
	A minimum	33 644	0	x	x	x	x		
Eénoudergezinnen gezinshoofd	A maximum	34 892	2	x	x	x	x	x	x
	A minimum	30 628	2	x	x	x	x		
Eénverdieners alleenstaanden	N1 maximum	34 892	0	x	x	x	x	x	x
	N2 maximum	24 414	0	x					
	N2 minimum	21 918	0						
Tweeverdieners samenwonenden (partner werkt niet)	2 x B1 maximum	63 960	2	x	x	x	x	x	x
	2 x B1 maximum	63 960	0	x	x	x	x		
	2 x B2 maximum	40 716	2	x	x				
	2 x B2 maximum	40 716	0	x	x				
	2 x B1 of B2 minimum **	34 944	2	x	x				
2 x B1 of B2 minimum	34 944	0	x						
Tweeverdieners samenwonenden (partner werkt niet) anciënniteitstoeslag	2 x B2 maximum	63 960	2	x	x	x	x	x	x
	2 x B2 maximum	63 960	0	x	x	x	x		
	2 x B1 of B2 minimum **	45 812	2	x	x	x			
	2 x B1 of B2 minimum	45 812	0	x	x	x			
	2 x Bevoorrecht Forfait	42 432	2	x	x	x			
2 x Bevoorrecht Forfait	42 432	0	x	x					
Tweeverdieners samenwonenden (partner werkt voltijds aan loon van 65 015 BEF)	B1 maximum	31 980	2	x	x	x	x	x	x
	B1 maximum	31 980	0	x	x	x	x		
	B2 maximum	20 358	2	x	x	x			
	B2 maximum	20 358	0	x	x				
	B1 of B2 minimum **	17 472	2	x	x				
	B1 of B2 minimum	17 472	0	x	x				
	Forfait	13 052	2	x	x				
Forfait	13 052	0	x	x					

\* (x) = -15 % inkomenssurplus

\*\* Het minimum in de 1<sup>ste</sup> periode = het minimum in de 2<sup>de</sup> periode voor samenwonenden zonder gezinslast



## Werklozen met gezinslast

### Eénverdieners met partner

Inkomenssurplus (in absolute cijfers en %) bij overgang van werkloosheid naar een deeltijdse (inclusief inkomensgarantie-uitkering) of voltijdse betrekking op niveau minimumloon (=45 000 BEF)

Tabel 4

Werknemers met gezinslast zonder kinderen (éénverdieners)	Inkomen vóór arbeid	Inkomen bij arbeid			
		Uren	Bedrag	Vershil	%
Minimum	30 628	37,5	36 844	6 216	20,30
		32,5	33 142	2 514	8,21
		27,5	34 979	4 351	14,21
		22,5	35 047	4 419	14,43
		17,5	35 220	4 592	14,99
		12,5	35 425	4 797	15,66
Maximum	34 892	37,5	36 844	1 952	5,59
		32,5	33 142	-1 750	-5,02
		27,5	38 483	3 591	10,29
		22,5	38 711	3 819	10,95
		17,5	39 041	4 149	11,89
		12,5	39 392	4 500	12,90

### Grafiek 1

#### Geen kinderen - loon = 45 000 BEF

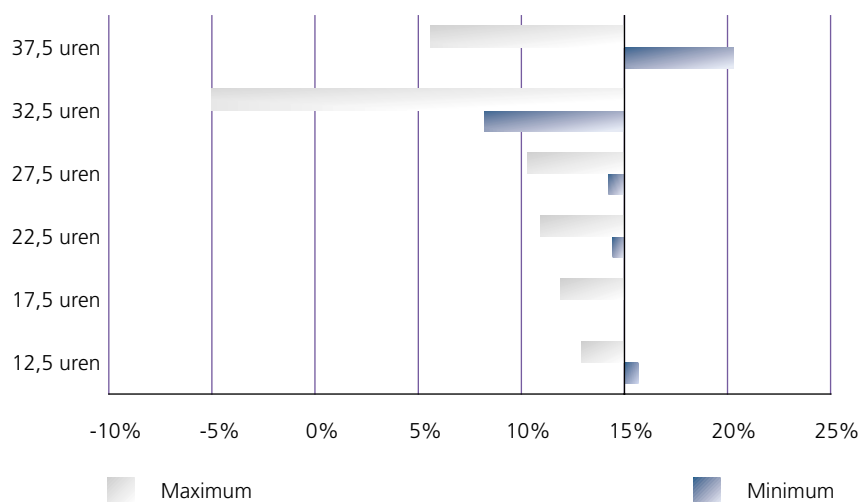

De balkjes in de grafieken geven aan hoe ver het inkomenssurplus verwijderd is van de grens van 15 % of met hoeveel die grens werd overschreden

**Tabel 5**

Werknemers met gezinslast met 2 kinderen (éénverdieners)	Inkomen vóór arbeid	Inkomen bij arbeid			
		Uren	Bedrag	Vershil	%
Minimum	40 573	37,5	46 832	6 259	15,43
		32,5	41 616	1 043	2,57
		27,5	46 082	5 509	13,58
		22,5	45 984	5 411	13,34
		17,5	45 984	5 411	13,34
		12,5	45 985	5 412	13,34
Maximum	44 837	37,5	46 832	1 995	4,45
		32,5	41 616	-3 221	-7,18
		27,5	50 261	5 424	12,10
		22,5	50 116	5 279	11,77
		17,5	50 080	5 243	11,69
		12,5	50 080	5 243	11,69

**Grafiek 2**  
2 kinderen - loon = 45 000 BEF

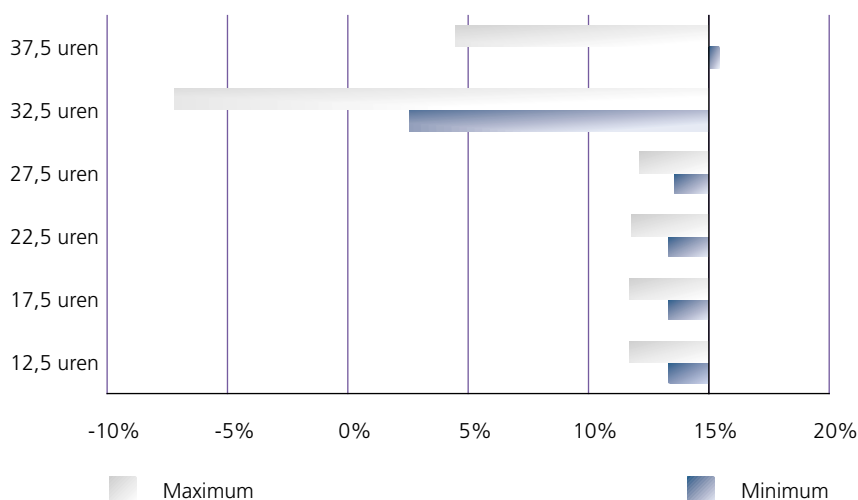

Voor de éénverdieners met een minimumwerkloosheidsuitkering betekent een werkhervatting dat de werkloosheidsval slechts kan ontlopen worden indien de betrekking nagenoeg voltijds is; indien het gaat om een gezin met 2 kinderen kan zelfs dan een werkloosheidsval nauwelijks worden ontlopen omwille van het wegvallen van de verhoogde kinderbijslag.

De éénverdieners met een maximumwerkloosheidsuitkering die een baan (zowel deeltijds als voltijds) aangaan boeken slechts een zeer geringe inkomensstijging.

Bij een gezin zonder kinderen wordt de grootste inkomensstijging paradoxaal genoeg dan nog genoteerd bij een deeltijdse baan van 12,5 uur. Indien zij meer werken verliezen zij inkomen t.o.v. de deeltijdse baan van 12,5 uur.

In een job van 32,5 uur gaan deze gezinnen (met of zonder kinderen) er zelfs financieel op achteruit tegenover de situatie waarin ze volledig werkloos zijn wegens het wegvallen van de inkomensgarantie-uitkering en het verdwijnen van het voordeel van de belastingvermindering voor werkloosheidsuitkeringen. Dit fenomeen wordt nog geaccentueerd in een gezin met 2 kinderen wegens het terugvallen op de gewone kinderbijslag.

Inkomenssurplus (in absolute cijfers en %) bij overgang van werkloosheid naar een deeltijdse (inclusief inkomensgarantie-uitkering) of voltijdse betrekking - 1,25 x minimumloon (= 54 179 BEF)

**Tabel 6**

Werknemers met gezinslast zonder kinderen (éénverdieners)	Inkomen vóór arbeid	Inkomen bij arbeid			
		Uren	Bedrag	Vershil	%
Minimum	30 628	37,5	42 298	11 670	38,10
		32,5	38 042	7 414	24,21
		27,5	35 982	5 354	17,48
		22,5	34 915	4 287	14,00
		17,5	35 092	4 464	14,57
		12,5	35 320	4 692	15,32
Maximum	34 892	37,5	42 298	7 406	21,23
		32,5	38 042	3 150	9,03
		27,5	39 380	4 488	12,86
		22,5	38 429	3 537	10,14
		17,5	38 802	3 910	11,21
		12,5	39 214	4 322	12,39

**Grafiek 3**  
Geen kinderen - loon = 54 179 BEF

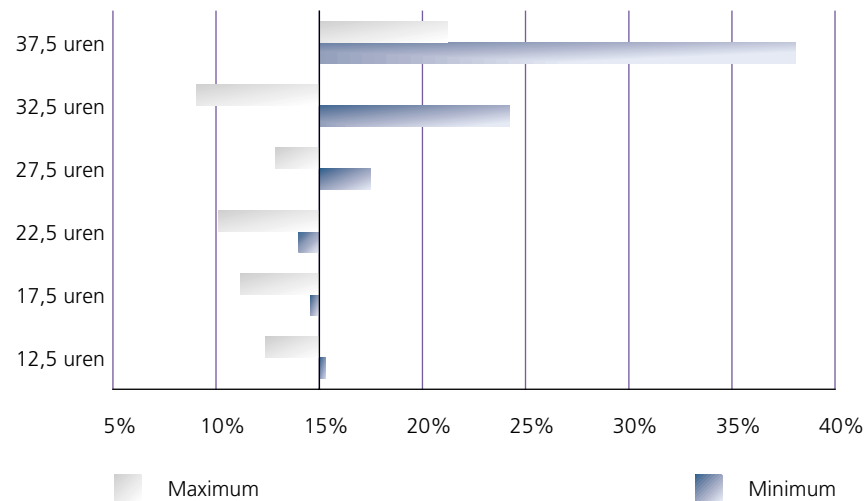

**Tabel 7**

Werknemers met gezinslast met 2 kinderen (éénverdieners)	Inkomen vóór arbeid	Inkomen bij arbeid			
		Uren	Bedrag	Verschil	%
Minimum	40 573	37,5	52 625	12 052	29,70
		32,5	48 468	7 895	19,46
		27,5	47 652	7 079	17,45
		22,5	45 984	5 411	13,34
		17,5	45 984	5 411	13,34
		12,5	45 984	5 411	13,34
Maximum	44 837	37,5	52 625	7 788	17,37
		32,5	48 468	3 631	8,10
		27,5	51 480	6 643	14,82
		22,5	50 181	5 344	11,92
		17,5	50 101	5 264	11,74
		12,5	50 078	5 241	11,69

**Grafiek 4**  
2 kinderen - loon = 54 179 BEF

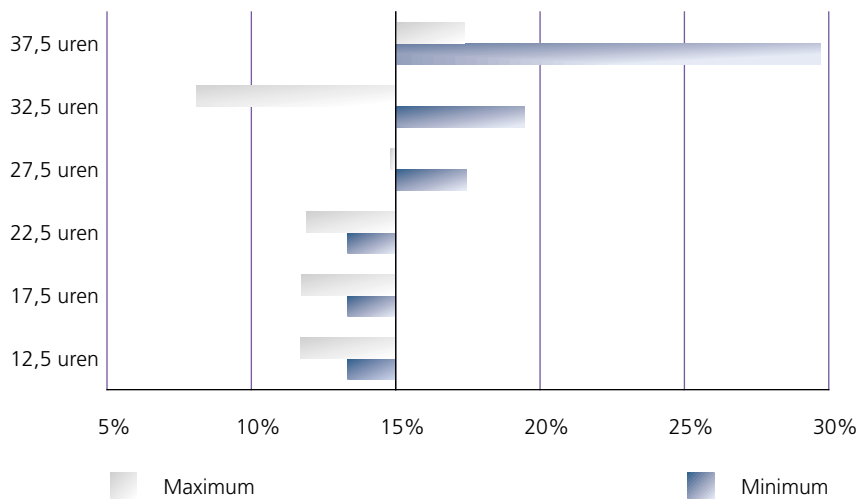

De éénverdieners met een minimumwerkloosheidsuitkering kunnen een werkloosheidsval slechts ontlopen in een betrekking van minstens 27,5 u/week. De éénverdieners met een maximumwerkloosheidsuitkering moeten minstens 37,5 u (voltijds) werken om aan de val te ontsnappen.

Inkomenssurplus (in absolute cijfers en %) bij overgang van werkloosheid naar een deeltijdse (inclusief inkomensgarantie-uitkering) of voltijdse betrekking - 1,5 x minimumloon (= 65 015 BEF)

**Tabel 8**

Werknemers met gezinslast zonder kinderen (éénverdieners)	Inkomen vóór arbeid	Inkomen bij arbeid			
		Uren	Bedrag	Vershil	%
Minimum	30 628	37,5	48 182	17 554	57,31
		32,5	43 474	12 846	41,94
		27,5	38 485	7 857	25,65
		22,5	35 796	5 168	16,87
		17,5	34 968	4 340	14,17
		12,5	35 199	4 571	14,92
Maximum	34 892	37,5	48 182	13 290	38,09
		32,5	43 474	8 582	24,60
		27,5	38 485	3 593	10,30
		22,5	39 199	4 307	12,34
		17,5	38 542	3 650	10,46
		12,5	39 002	4 110	11,78

**Grafiek 5**  
Geen kinderen - loon = 65 015 BEF

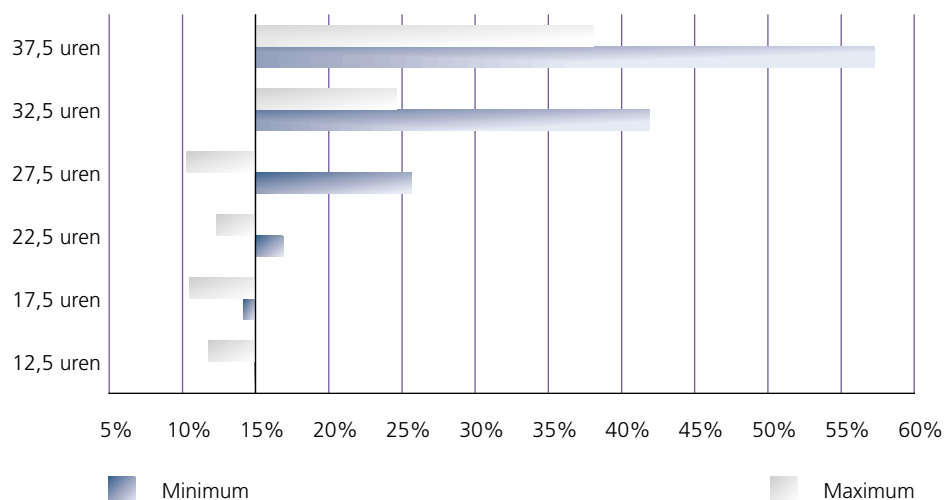

**Tabel 9**

Werknemers met gezinslast met 2 kinderen (éénverdieners)	Inkomen vóór arbeid	Inkomen bij arbeid			
		Uren	Bedrag	Verschil	%
Minimum	40 573	37,5	58 470	17 897	44,11
		32,5	53 772	13 199	32,53
		27,5	48 900	8 327	20,52
		22,5	47 377	6 804	16,77
		17,5	45 984	5 411	13,34
		12,5	45 984	5 411	13,34
Maximum	44 837	37,5	58 470	13 633	30,41
		32,5	53 772	8 935	19,93
		27,5	48 900	4 063	9,06
		22,5	51 275	6 438	14,36
		17,5	50 156	5 319	11,86
		12,5	50 081	5 244	11,70

**Grafiek 6**  
2 kinderen - loon = 65 015 BEF

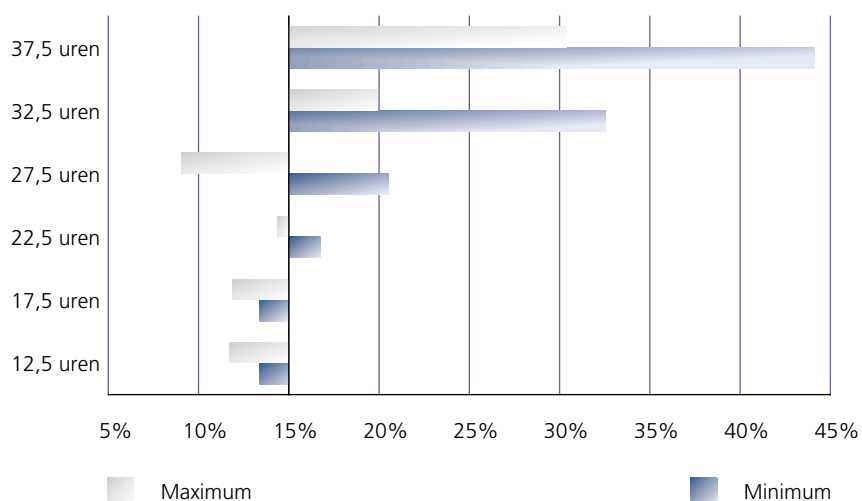

Voor een loonniveau aan 1,5 maal het minimumloon kunnen de éénverdieners met een minimumwerkloosheidsuitkering een werkloosheidsval ontlopen indien zij een baan aanvaatten van minstens 22,5 u/week. De éénverdieners met een maximumwerkloosheidsuitkering moeten minimum 32,5 u (dus quasi voltijds) werken. Bij een overstap naar een baan van 37,5 u is er wel een aanzienlijke inkomensstijging.

### Eénverdieners zonder partner (éénoudergezinnen)

Inkomenssurplus (in absolute cijfers en %) bij overgang van werkloosheid naar een deeltijdse (inclusief inkomensgarantie-uitkering) of voltijdse betrekking op niveau minimumloon (45 000 BEF)

**Tabel 10**

Werknemers met gezinslast met 2 kinderen (éénoudergezinnen)	Inkomen vóór arbeid	Inkomen bij arbeid			
		Uren	Bedrag	Verschil	%
Minimum	40 573	37,5	43 400	2 827	6,97
		32,5	40 345	-228	-0,56
		27,5	44 273	3 700	9,12
		22,5	44 445	3 872	9,54
		17,5	44 725	4 152	10,23
		12,5	45 048	4 475	11,03
Maximum	44 837	37,5	43 400	-1 437	-3,20
		32,5	40 345	-4 492	-10,02
		27,5	47 492	2 655	5,92
		22,5	47 885	3 048	6,80
		17,5	48 380	3 543	7,90
		12,5	48 903	4 066	9,07

**Grafiek 7**  
2 kinderen - loon = 45 000 BEF

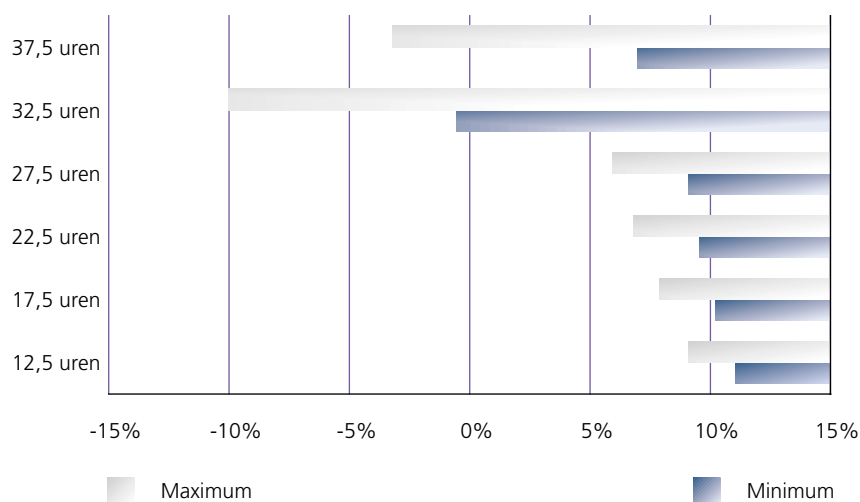

Voor éénoudergezinnen bestaat er een uitgesproken gebrek aan een financiële prikkel tot het aanvaarden van een (quasi) voltijdse betrekking omwille van het wegvallen van het recht op een inkomensgarantie-uitkering, gepaard gaande met een verlies van de verhoogde kinderbijslag; betrokkenen gaan er dan zelfs financieel op achteruit. Maar zelfs voor een deeltijdse betrekking met een inkomensgarantie-uitkering is de prikkel te gering.

Inkomenssurplus (in absolute cijfers en %) bij overgang van werkloosheid naar een deeltijdse (inclusief inkomensgarantie-uitkering) of voltijdse betrekking - 1,25 x minimumloon (= 54 179 BEF)

**Tabel 11**

Werknemers met gezinslast met 2 kinderen (éénoudergezinnen)	Inkomen vóór arbeid	Inkomen bij arbeid			
		Uren	Bedrag	Verschil	%
Minimum	40.573	37,5	47 944	7 371	18,17
		32,5	44 395	3 822	9,42
		27,5	45 014	4 441	10,95
		22,5	44 226	3 653	9,00
		17,5	44 520	3 947	9,73
		12,5	44 883	4 310	10,62
Maximum	44 837	37,5	47 944	3 107	6,93
		32,5	44 395	-442	-0,99
		27,5	48 087	3 250	7,25
		22,5	47 458	2 621	5,85
		17,5	48 022	3 185	7,10
		12,5	48 638	3 801	8,48

**Grafiek 8**  
2 kinderen - loon = 54 179 BEF

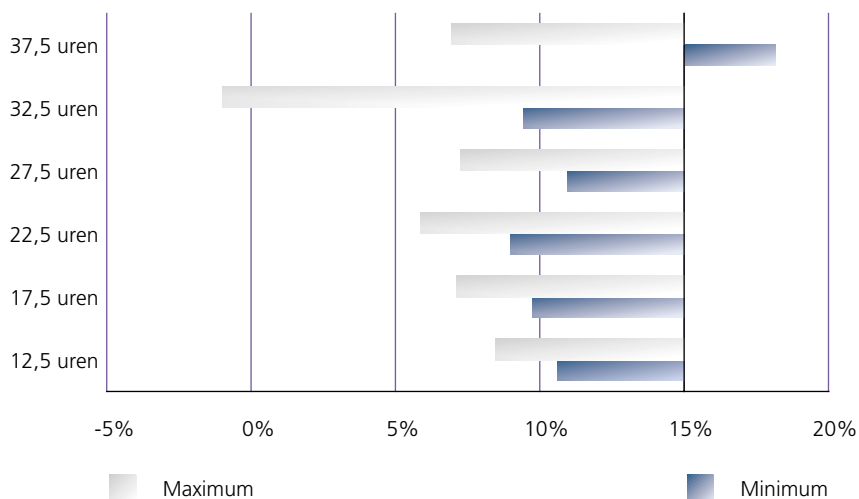



Inkomenssurplus (in absolute cijfers en %) bij overgang van werkloosheid naar een deeltijdse (inclusief inkomensgarantie-uitkering) of voltijdse betrekking - 1,5 x minimumloon (= 65 015 BEF)

**Tabel 12**

Werknemers met gezinslast met 2 kinderen (éénoudergezinnen)	Inkomen vóór arbeid	Inkomen bij arbeid			
		Uren	Bedrag	Vershil	%
Minimum	40 573	37,5	52 882	12 309	30,34
		32,5	48 932	8 359	20,60
		27,5	44 763	4 190	10,33
		22,5	44 867	4 294	10,58
		17,5	44 314	3 741	9,22
		12,5	44 691	4 118	10,15
Maximum	44 837	37,5	52 882	8 045	17,94
		32,5	48 932	4 095	9,13
		27,5	44 763	-74	-0,17
		22,5	47 948	3 111	6,94
		17,5	47 629	2 792	6,23
		12,5	48 322	3 485	7,77

**Grafiek 9**  
2 kinderen - loon = 65 015 BEF

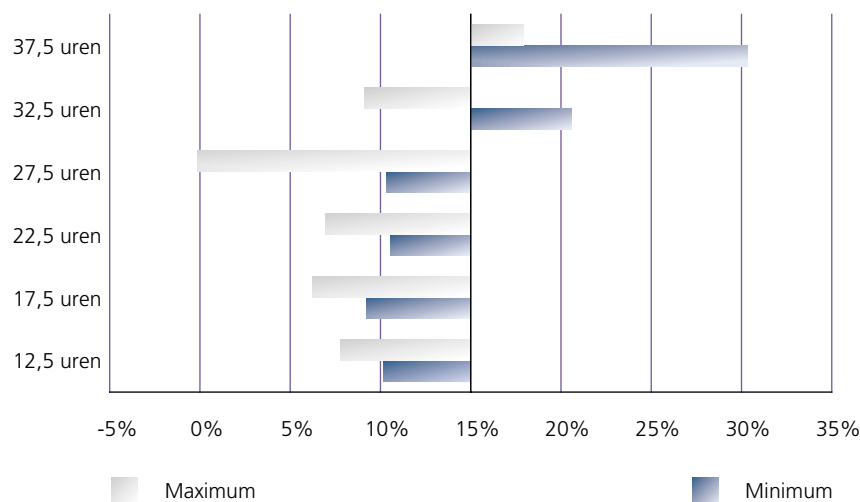

Voor éénoudergezinnen is er slechts een voldoende financiële prikkel tot het aanvaarden van een voltijdse betrekking indien die vergoed wordt aan 125 % (indien daarvoor minimum-werkloosheidsvergoeding) of aan 150 % van het minimumloon (indien daarvoor minimum- of maximumvergoeding).

In geval van een loon aan 150 % van het minimumloon biedt ook een deeltijdse job van 32,5 uur voldoende ruimte om aan de werkloosheidsval te ontsnappen indien voorheen een minimale uitkering werd uitgekeerd.

## Alleenstaanden

### Maximum in de 1<sup>ste</sup> periode

*Inkomenssurplus (in absolute cijfers en %) bij overgang van kortdurige werkloosheid naar een deeltijdse (inclusief inkomensgarantie-uitkering) of voltijdse betrekking op niveau minimumloon (45 000 BEF)*

**Tabel 13**

Alleenstaanden (1 <sup>ste</sup> werkloosheids- periode)	Inkomen vóór arbeid	Inkomen bij arbeid			
		Uren	Bedrag	Verschil	%
Maximum	33 899	37,5	32 917	-982	-2,90
		32,5	29 861	-4 038	-11,91
		27,5	35 165	1 266	3,73
		22,5	35 649	1 750	5,16
		17,5	36 148	2 249	6,63
		12,5	36 589	2 690	7,94

*Inkomenssurplus (in absolute cijfers en %) bij overgang van kortdurige werkloosheid naar een deeltijdse (inclusief inkomensgarantie-uitkering) of voltijdse betrekking - 1,25 x minimumloon (= 54 179 BEF)*

**Tabel 14**

Alleenstaanden (1 <sup>ste</sup> werkloosheids- periode)	Inkomen vóór arbeid	Inkomen bij arbeid			
		Uren	Bedrag	Verschil	%
Maximum	33 899	37,5	37 461	3 562	10,51
		32,5	33 912	13	0,04
		27,5	35 499	1 600	4,72
		22,5	35 154	1 255	3,70
		17,5	35 794	1 895	5,59
		12,5	36 385	2 486	7,33

*Inkomenssurplus (in absolute cijfers en %) bij overgang van kortdurige werkloosheid naar een deeltijdse (inclusief inkomensgarantie-uitkering) of voltijdse betrekking - 1,5 x minimumloon (= 65 015 BEF)*

**Tabel 15**

Alleenstaanden (1 <sup>ste</sup> werkloosheids- periode)	Inkomen vóór arbeid	Inkomen bij arbeid			
		Uren	Bedrag	Verschil	%
Maximum	33 899	37,5	42 399	8 500	25,07
		32,5	38 448	4 549	13,42
		27,5	34 280	381	1,12
		22,5	35 389	1 490	4,40
		17,5	35 362	1 463	4,32
		12,5	36 093	2 194	6,47

De situatie van alleenstaanden met een maximale werkloosheidsuitkering in de 1ste periode kan vergeleken worden met die van gezinshoofden zonder kinderen met een maximale uitkering, met dit verschil dat de vallen hier meer uitgesproken zijn omdat het huwelijksquotiënt inzake fiscaliteit niet van toepassing is. Uit bovenstaande tabellen blijkt dat alleenstaanden met een maximale werkloosheidsuitkering enkel aan de werkloosheidsval ontsnappen bij voltijdse arbeid aan een loon van 1,5 maal het minimumloon. Als het loon 45 000 BEF bedraagt is er zelfs achteruitgang in vergelijking met de situatie van volledige werkloosheid bij uurroosters van 32,5 en 37,5 uur.

### Minimum en maximum tijdens de 2de uitkeringsperiode

*Inkomenssurplus (in absolute cijfers en %) bij overgang van langdurige werkloosheid naar een deeltijdse (inclusief inkomensgarantie-uitkering) of voltijdse betrekking op niveau minimumloon (45 000 BEF)*

**Tabel 16**

Alleenstaanden (2 <sup>de</sup> werkloosheids- periode)	Inkomen vóór arbeid	Inkomen bij arbeid			
		Uren	Bedrag	Vershil	%
Minimum*	21 918	37,5	32 917	10 999	50,18
		32,5	29 861	7 943	36,24
		27,5	27 092	5 174	23,61
		22,5	26 206	4 288	19,56
		17,5	25 506	3 588	16,37
		12,5	25 377	3 459	15,78
		Maximum	24 414	37,5	32 917
		32,5	29 861	5 447	22,31
		27,5	29 089	4 675	19,15
		22,5	28 264	3 850	15,77
		17,5	27 649	3 235	13,25
		12,5	27 631	3 217	13,18

\* minimum maanduitkering 1<sup>ste</sup> werkloosheidsperiode = minimum maanduitkering 2<sup>de</sup> werkloosheidsperiode = 21 918 BEF

*Inkomenssurplus (in absolute cijfers en %) bij overgang van langdurige werkloosheid naar een deeltijdse (inclusief inkomensgarantie-uitkering) of voltijdse betrekking - 1,25 x minimumloon (= 54 179 BEF)*

**Tabel 17**

Alleenstaanden (2 <sup>de</sup> werkloosheids- periode)	Inkomen vóór arbeid	Inkomen bij arbeid			
		Uren	Bedrag	Vershil	%
Minimum*	21 918	37,5	37 461	15 543	70,91
		32,5	33 912	11 994	54,72
		27,5	30 233	8 315	37,94
		22,5	27 006	5 088	23,21
		17,5	25 998	4 080	18,61
		12,5	25 228	3 310	15,10
		Maximum	24 414	37,5	37 461
		32,5	33 912	9 498	38,90
		27,5	30 233	5 819	23,83
		22,5	29 006	4 592	18,81
		17,5	28 079	3 665	15,01
		12,5	27 419	3 005	12,31

\* minimum maanduitkering 1<sup>ste</sup> werkloosheidsperiode = minimum maanduitkering 2<sup>de</sup> werkloosheidsperiode = 21 918 BEF

Inkomenssurplus (in absolute cijfers en %) bij overgang van langdurige werkloosheid naar een deeltijdse (inclusief inkomensgarantie-uitkering) of voltijdse betrekking - 1,5 x minimumloon (= 65 015 BEF)

**Tabel 18**

Alleenstaanden (2 <sup>de</sup> werkloosheids- periode)	Inkomen vóór arbeid	Inkomen bij arbeid			
		Uren	Bedrag	Verschil	%
Minimum*	21 918	37,5	42 399	20 481	93,44
		32,5	38 448	16 530	75,42
		27,5	34 280	12 362	56,40
		22,5	29 866	7 948	36,26
		17,5	26 667	4 749	21,67
		12,5	25 575	3 657	16,68
Maximum	24 414	37,5	42 399	17 985	73,67
		32,5	38 448	14 034	57,48
		27,5	34 280	9 866	40,41
		22,5	29 866	5 452	22,33
		17,5	28 687	4 273	17,50
		12,5	27 708	3 294	13,49

\* minimum maanduitkering 1<sup>ste</sup> werkloosheidsperiode = minimum maanduitkering 2<sup>de</sup> werkloosheidsperiode = 21 918 BEF

**Grafiek 10**  
Alleenstaanden (2<sup>de</sup> werkloosheidsperiode) - loon = 45 000 BEF

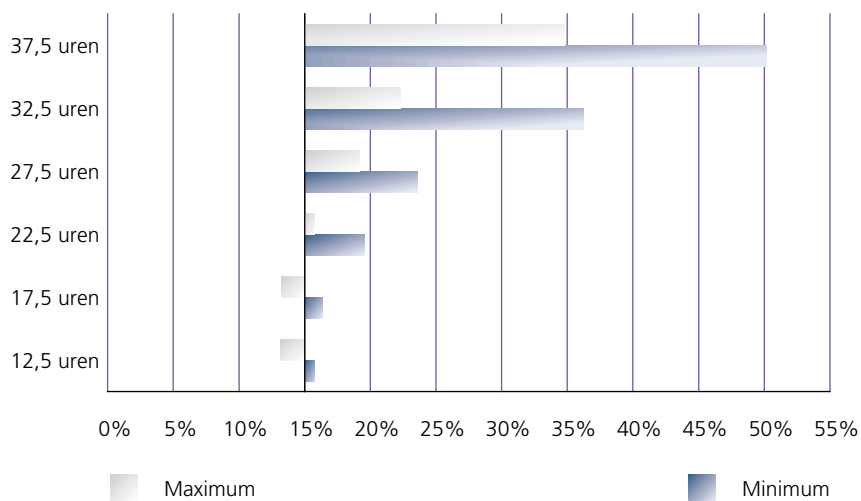

**Grafiek 11**  
**Alleenstaanden - loon = 54 179 BEF**

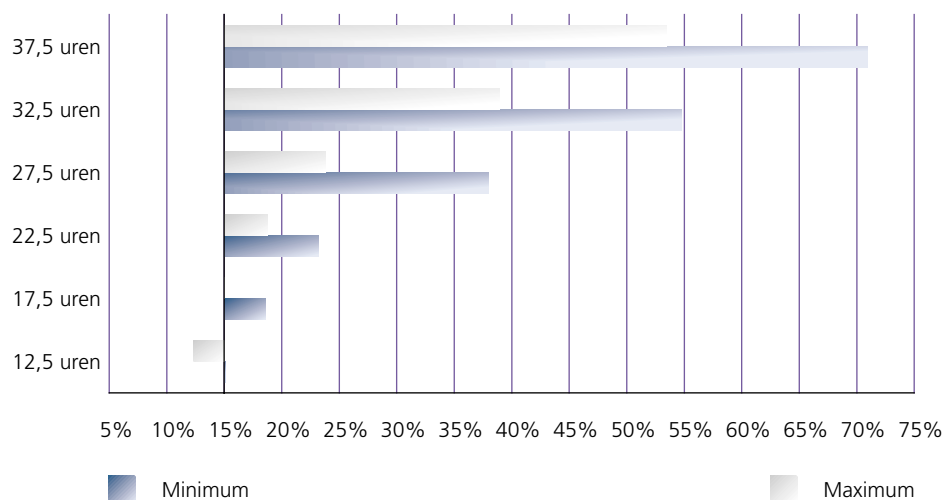

**Grafiek 12**  
**Alleenstaanden - loon = 65 015 BEF**

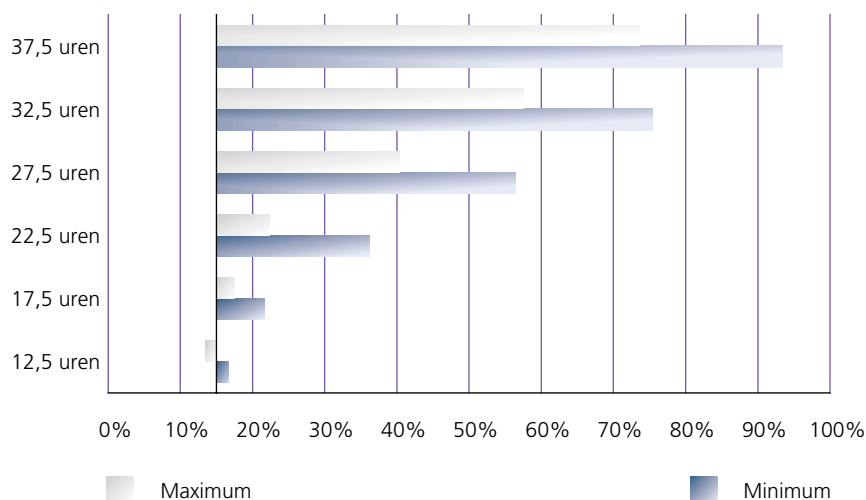

Alleenstaanden van hun kant met een minimumwerkloosheidsuitkering in de tweede periode gaan er bij overgang van langdurige werkloosheid naar zowel deeltijds (met uitzondering van de kleine deeltijdbaan van 12,5 u) als voltijds werken voldoende financieel op vooruit. Dat is ook het geval in de meeste combinaties met een maximale uitkering in de tweede periode. Deze komen slechts uitzonderlijk in een werkloosheidsval terecht, nl. bij de combinatie met een deeltijdse baan van 12,5 u/week aan alle onderzochte loonniveaus en bij een deeltijdbaan van 17,5 u/week aan het niveau van het minimumloon.

## Samenwonenden

### Partners beiden initieel werkloos

#### Maximum 1<sup>ste</sup> uitkeringsperiode

*Inkomenssurplus (in absolute cijfers en %) bij overgang van kortdurige werkloosheid van een van de partners naar een deeltijdse (inclusief inkomensgarantie-uitkering) of voltijdse betrekking - niveau minimumloon (45 000 BEF)*

**Tabel 19**

Samenwonenden zonder kinderen (initieel beide werk- loos - in 1 <sup>ste</sup> periode)	Inkomen vóór arbeid	Inkomen bij arbeid			
		Uren	Bedrag	Verschil	%
Maximum *	53 797	37,5	57 975	4 178	7,77
		32,5	56 498	2 701	5,02
		27,5	56 943	3 146	5,85
		22,5	56 435	2 638	4,90
		17,5	55 990	2 193	4,08
		12,5	55 677	1 880	3,49

\* voor minimum zie minimum 2<sup>de</sup> werkloosheidsperiode (= 2 x 17 472) - p. 28

### Grafiek 13

#### Maximum - geen kinderen - loon = 45 000 BEF (1<sup>ste</sup> periode)

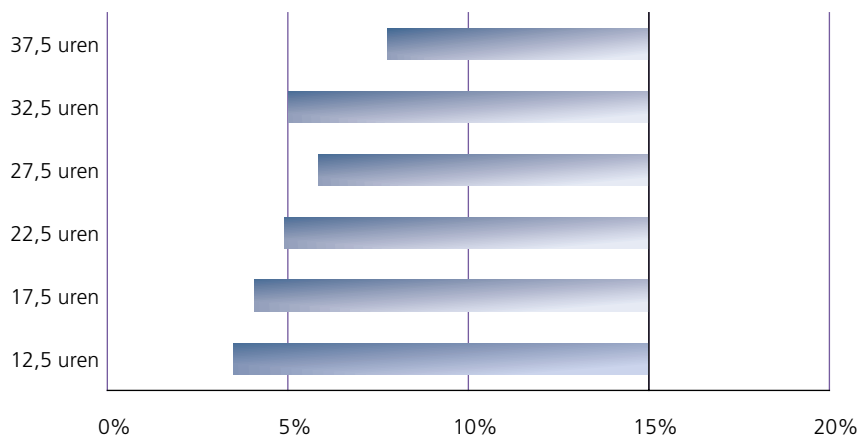

**Tabel 20**

Samenwonenden met 2 kinderen (initieel beide werkloos - in 1 <sup>ste</sup> periode)	Inkomen vóór arbeid	Inkomen bij arbeid			
		Uren	Bedrag	Verschil	%
Maximum *	64 085	37,5	68 263	4 178	6,52
		32,5	66 786	2 701	4,21
		27,5	69 463	5 378	8,39
		22,5	68 955	4 870	7,60
		17,5	68 510	4 425	6,90
		12,5	68 197	4 112	6,42

\* voor minimum zie minimum 2<sup>de</sup> werkloosheidsperiode (= 2 x 17 472) - p. 29

**Grafiek 14**  
**Maximum - 2 kinderen - loon = 45 000 BEF (1<sup>ste</sup> periode)**

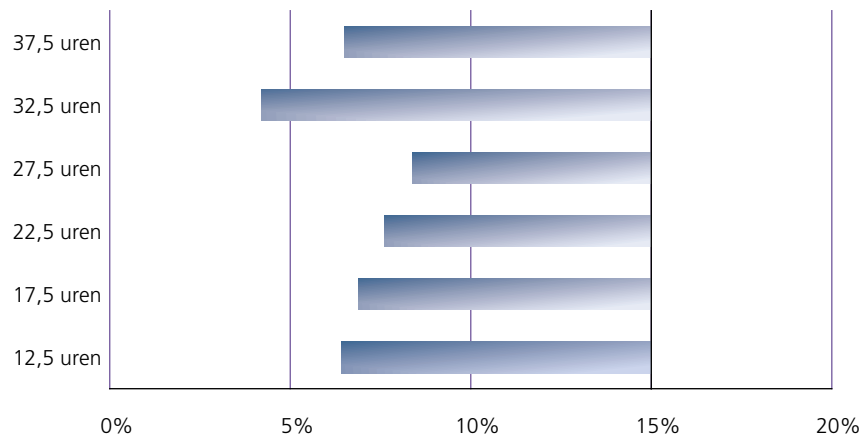

Wanneer van twee samenwonende werklozen die vergoed worden aan de maximumcode in de 1<sup>ste</sup> periode er één overstapt naar een baan aan een minimaal loonniveau van 45 000 BEF is er nauwelijks een toename van het inkomen.

Inkomenssurplus (in absolute cijfers en %) bij overgang van kortdurige werkloosheid van een van de partners naar een deeltijdse (inclusief inkomensgarantie-uitkering) of voltijdse betrekking aan 1,25 x minimumloon (= 54 179 BEF)

**Tabel 21**

Samenwonenden zonder kinderen (initieel beide werkloos - in 1 <sup>ste</sup> periode)	Inkomen vóór arbeid	Inkomen bij arbeid			
		Uren	Bedrag	Verschil	%
Maximum *	53 797	37,5	61 555	7 758	14,42
		32,5	58 462	4 665	8,67
		27,5	57 459	3 662	6,81
		22,5	56 911	3 114	5,79
		17,5	56 298	2 501	4,65
		12,5	55 813	2 016	3,75

\* voor minimum zie minimum 2<sup>de</sup> werkloosheidsperiode (= 2 x 17 472) - p. 30

**Grafiek 15**  
Maximum - geen kinderen - loon = 54 179 BEF (1<sup>ste</sup> periode)

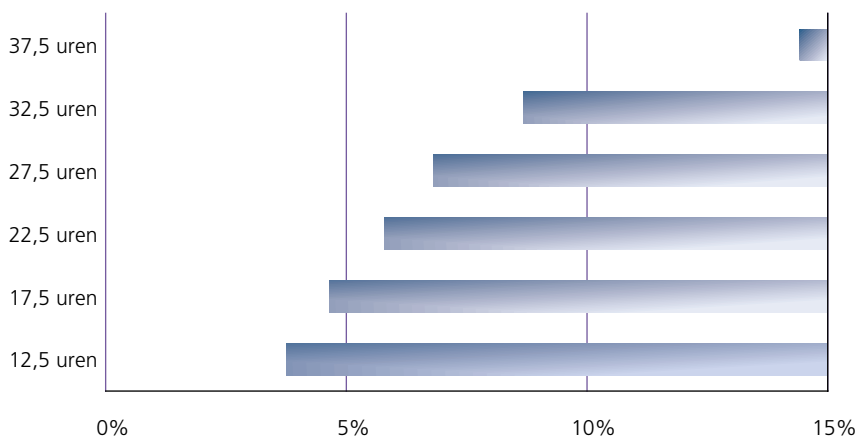



**Tabel 22**

Samenwonenden met 2 kinderen (initieel beide werkloos - in 1 <sup>ste</sup> periode)	Inkomen vóór arbeid	Inkomen bij arbeid			
		Uren	Bedrag	Verschil	%
Maximum *	64 085	37,5	71 843	7 758	12,11
		32,5	68 750	4 665	7,28
		27,5	69 979	5 894	9,20
		22,5	69 431	5 346	8,34
		17,5	68 818	4 733	7,39
		12,5	68 333	4 248	6,63

\* voor minimum zie minimum 2<sup>de</sup> werkloosheidsperiode (= 2 x 17 472) - p.31

**Grafiek 16**  
**Maximum - 2 kinderen - loon = 54 179 BEF (1<sup>ste</sup> periode)**

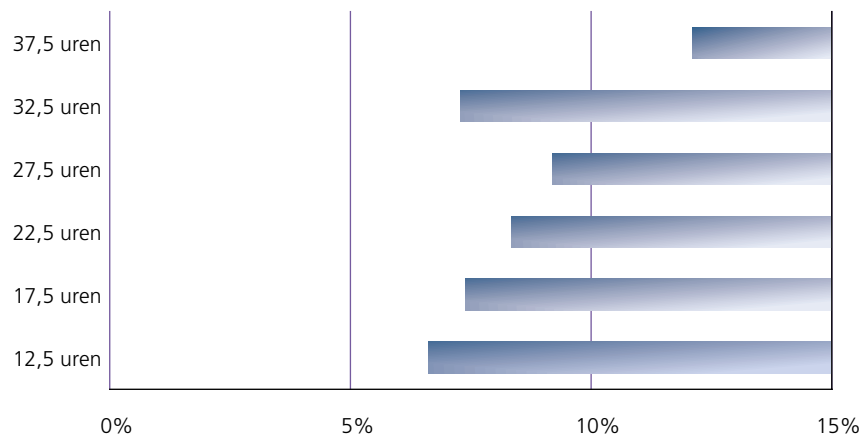

Ook aan het loonniveau van 1,25 maal het minimumloon kan een werkloosheidsval niet ontlopen worden, zelfs niet met een voltijdse baan van 37,5 u/week.

Inkomenssurplus (in absolute cijfers en %) bij overgang van kortdurige werkloosheid van een van de partners naar een deeltijdse (inclusief inkomensgarantie-uitkering) of voltijdse betrekking - 1,5 x minimumloon (= 65 015 BEF)

**Tabel 23**

Samenwonenden zonder kinderen (initieel beide werkloos - in 1 <sup>ste</sup> periode)	Inkomen vóór arbeid	Inkomen bij arbeid			
		Uren	Bedrag	Verschil	%
Maximum *	53 797	37,5	66 374	12 577	23,38
		32,5	62 519	8 722	16,21
		27,5	58 648	4 851	9,02
		22,5	57 354	3 557	6,61
		17,5	56 741	2 944	5,47
		12,5	56 034	2 237	4,16

\* voor minimum zie minimum 2<sup>de</sup> werkloosheidsperiode (= 2 x 17 472) - p. 32

**Grafiek 17**  
Maximum - geen kinderen - loon = 65 015 BEF (1<sup>ste</sup> periode)

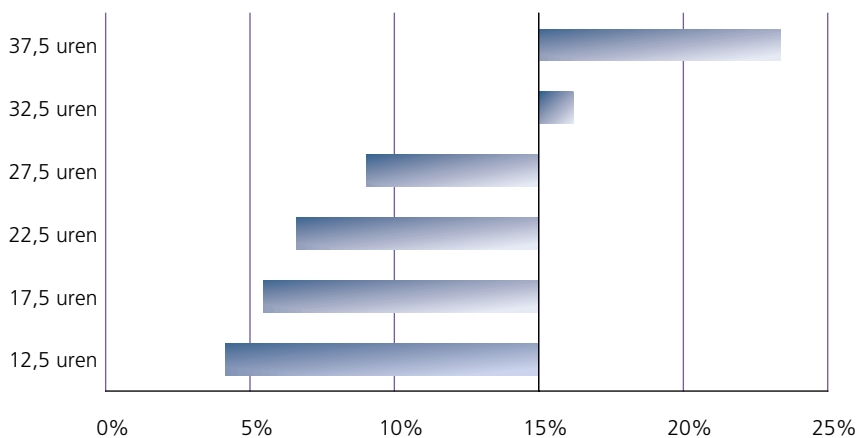

**Tabel 24**

Samenwonenden met 2 kinderen (initieel beide werkloos - in 1 <sup>ste</sup> periode)	Inkomen vóór arbeid	Inkomen bij arbeid			
		Uren	Bedrag	Verschil	%
Maximum *	64 085	37,5	76 663	12 578	19,63
		32,5	72 807	8 722	13,61
		27,5	68 936	4 851	7,57
		22,5	69 874	5 789	9,03
		17,5	69 261	5 176	8,08
		12,5	68 554	4 469	6,97

\* voor minimum zie minimum 2<sup>de</sup> werkloosheidsperiode (= 2 x 17 472) - p. 33

**Grafiek 18**  
**Maximum - 2 kinderen - loon = 65 015 BEF (1<sup>ste</sup> periode)**

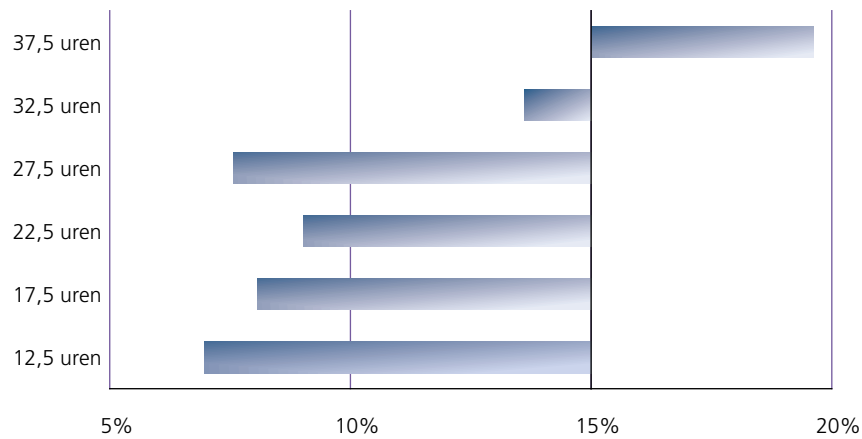

Wanneer van twee samenwonenden die vergoed worden aan de maximumcode in de 1<sup>ste</sup> periode er één overstapt naar een baan, moet deze blijkbaar voltijds zijn (kinderen ten laste) of 32,5 u (geen kinderen) en dan nog aan een brutoloon van 65 015 BEF om een financiële werkloosheidsval te ontlopen.

### Maximum en minimum in 2<sup>de</sup> uitkeringsperiode

*Inkomenssurplus (in absolute cijfers en %) bij overgang van langdurige werkloosheid van een van de partners naar een deeltijdse (inclusief inkomensgarantie-uitkering) of voltijdse betrekking op niveau minimumloon (45 000 BEF)*

**Tabel 25**

Samenwonenden zonder kinderen (initieel beide werk- loos - in 2 <sup>de</sup> periode)	Inkomen vóór arbeid	Inkomen bij arbeid			
		Uren	Bedrag	Verschil	%
Minimum	34 944	37,5	50 415	15 471	44,27
		32,5	47 517	12 573	35,98
		27,5	43 615	8 671	24,81
		22,5	39 417	4 473	12,80
		17,5	37 671	2 727	7,80
		12,5	37 479	2 535	7,25
Maximum	40 716	37,5	52 736	12 020	29,52
		32,5	49 914	9 198	22,59
		27,5	46 235	5 519	13,55
		22,5	43 714	2 998	7,36
		17,5	43 012	2 296	5,64
		12,5	42 953	2 237	5,49

**Grafiek 19**  
**Geen kinderen - loon = 45 000 BEF (2<sup>de</sup> periode)**

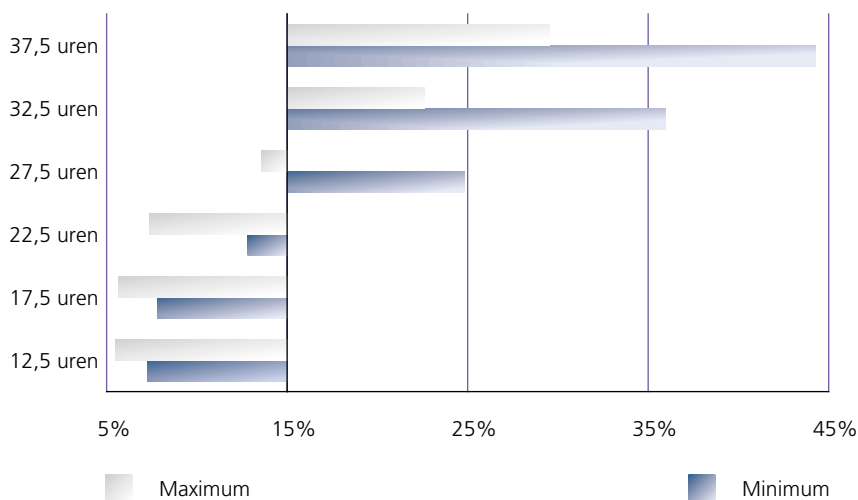

**Tabel 26**

Samenwonenden met 2 kinderen (initieel beide werkloos - in 2 <sup>de</sup> periode)	Inkomen vóór arbeid	Inkomen bij arbeid			
		Uren	Bedrag	Verschil	%
Minimum	44 889	37,5	60 503	15 614	34,78
		32,5	56 847	11 958	26,64
		27,5	52 831	7 942	17,69
		22,5	48 455	3 566	7,94
		17,5	48 636	3 747	8,35
		12,5	48 136	3 247	7,23
Maximum	50 661	37,5	63 024	12 363	24,40
		32,5	59 397	8 736	17,24
		27,5	55 355	4 694	9,27
		22,5	54 848	4 187	8,26
		17,5	53 868	3 207	6,33
		12,5	53 528	2 867	5,66

**Grafiek 20**  
2 kinderen - loon = 45 000 BEF (2<sup>de</sup> periode)

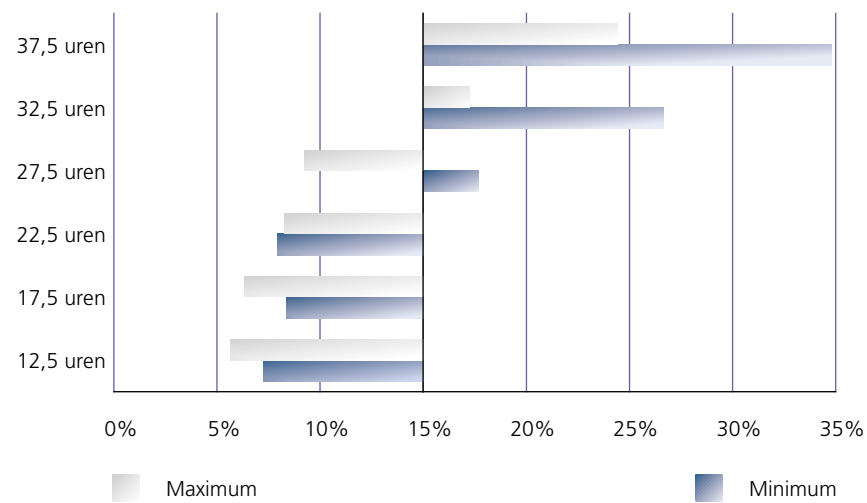

Indien de samenwonende werkloze partners vergoed worden aan de minimumcode in de 2<sup>de</sup> periode is het risico op een financiële werkloosheidsval bij het aanbod van een deeltijdbaan uiteraard kleiner omwille van de lagere werkloosheidsuitkering. Toch moet ook hier minstens 27,5 u gewerkt. Dat wordt 32,5 u voor de werklozen vergoed aan de maximumcode in de 2<sup>de</sup> periode.

Inkomenssurplus (in absolute cijfers en %) bij overgang van langdurige werkloosheid van een van de partners naar een deeltijdse (inclusief inkomensgarantie-uitkering) of voltijdse betrekking - 1,25 x minimumloon (= 54 179 BEF)

**Tabel 27**

Samenwonenden zonder kinderen (initieel beide werk- loos - in 2 <sup>de</sup> periode)	Inkomen vóór arbeid	Inkomen bij arbeid			
		Uren	Bedrag	Verschil	%
Minimum	34 944	37,5	54 162	19 218	55,00
		32,5	51 346	16 402	46,94
		27,5	47 926	12 982	37,15
		22,5	43 282	8 338	23,86
		17,5	38 163	3 219	9,21
		12,5	37 344	2 400	6,87
Maximum	40 716	37,5	55 885	15 169	37,26
		32,5	53 433	12 717	31,23
		27,5	50 255	9 539	23,43
		22,5	45 901	5 185	12,73
		17,5	43 503	2 787	6,84
		12,5	42 746	2 030	4,99

**Grafiek 21**  
Geen kinderen - loon = 54 179 BEF (2<sup>de</sup> periode)

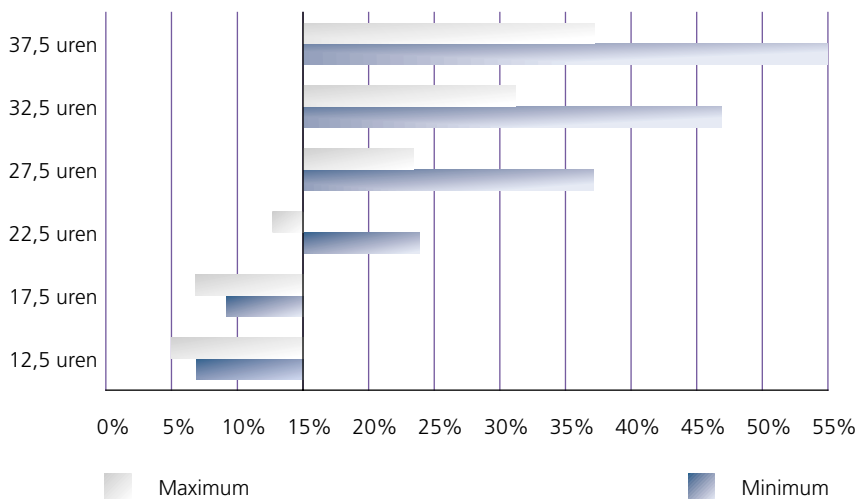

**Tabel 28**

Samenwonenden met 2 kinderen (initieel beide werkloos - in 2 <sup>de</sup> periode)	Inkomen vóór arbeid	Inkomen bij arbeid			
		Uren	Bedrag	Vershil	%
Minimum	44 889	37,5	64 319	19 430	43,28
		32,5	61 634	16 745	37,30
		27,5	57 298	12 409	27,64
		22,5	52 488	7 599	16,93
		17,5	47 164	2 275	5,07
		12,5	48 135	3 246	7,23
Maximum	50 661	37,5	66 173	15 512	30,62
		32,5	63 722	13 061	25,78
		27,5	59 854	9 193	18,15
		22,5	55 010	4 349	8,58
		17,5	54 556	3 895	7,69
		12,5	53 468	2 807	5,54

**Grafiek 22**  
2 kinderen - loon = 54 179 BEF (2<sup>de</sup> periode)

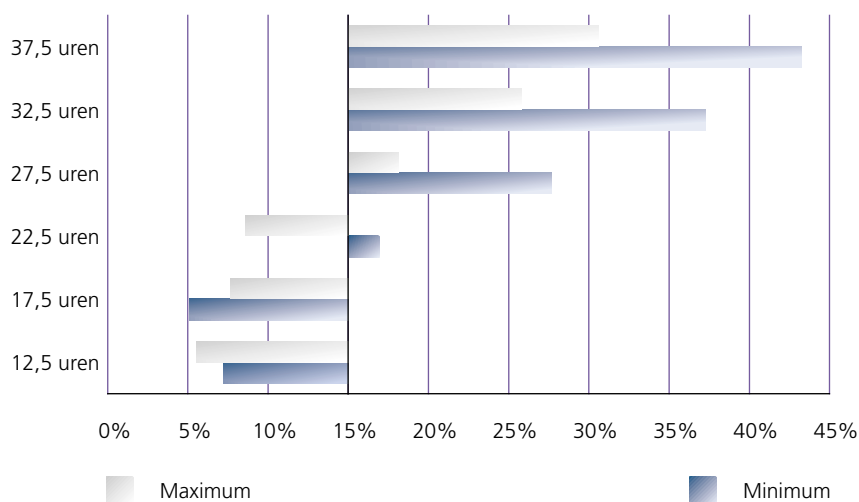

Aan een loonniveau van 54 179 BEF moet minstens 22,5 u (minimumuitkeringen) of 27,5 u (maximumuitkeringen) gewerkt worden om te komen tot een inkomenssurplus van meer dan 15%.

Inkomenssurplus (in absolute cijfers en %) bij overgang van langdurige werkloosheid van een van de partners naar een deeltijdse (inclusief inkomensgarantie-uitkering) of voltijdse betrekking - 1,5 x minimumloon (= 65 015 BEF)

**Tabel 29**

Samenwonenden zonder kinderen (initieel beide werk- loos - in 2 <sup>de</sup> periode)	Inkomen vóór arbeid	Inkomen bij arbeid			
		Uren	Bedrag	Verschil	%
Minimum	34 944	37,5	57 908	22 964	65,72
		32,5	54 992	20 048	57,37
		27,5	51 691	16 747	47,93
		22,5	47 523	12 579	36,00
		17,5	41 794	6 850	19,60
		12,5	37 753	2 809	8,04
Maximum	40 716	37,5	59 326	18 610	45,71
		32,5	56 426	15 710	38,58
		27,5	53 682	12 966	31,84
		22,5	49 918	9 202	22,60
		17,5	44 407	3 691	9,07
		12,5	43 080	2 364	5,81

**Grafiek 23**  
Geen kinderen - loon = 65 015 BEF (2<sup>de</sup> periode)

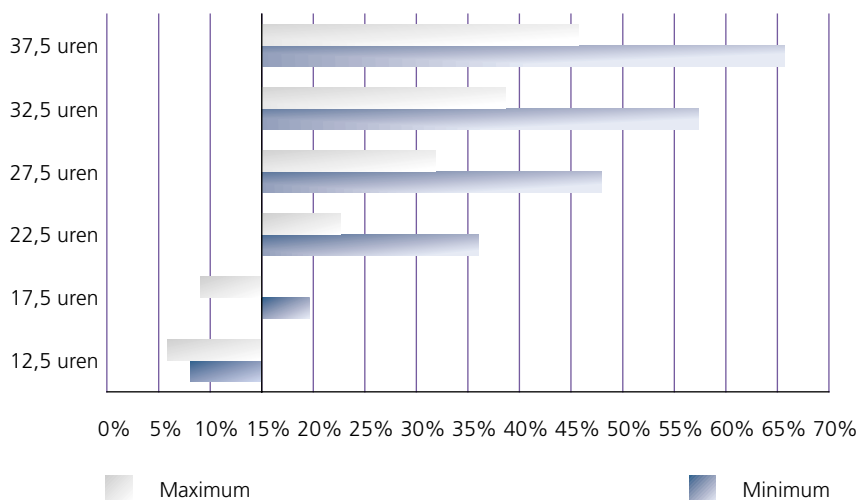



**Tabel 30**

Samenwonenden met 2 kinderen (initieel beide werkloos - in 2 <sup>de</sup> periode)	Inkomen vóór arbeid	Inkomen bij arbeid			
		Uren	Bedrag	Verschil	%
Minimum	44 889	37,5	68 196	23 307	51,92
		32,5	65 280	20 391	45,43
		27,5	61 979	17 090	38,07
		22,5	56 852	11 963	26,65
		17,5	50 948	6 059	13,50
		12,5	48 759	3 870	8,62
Maximum	50 661	37,5	69 614	18 953	37,41
		32,5	66 714	16 053	31,69
		27,5	63 970	13 309	26,27
		22,5	59 403	8 742	17,26
		17,5	53 464	2 803	5,53
		12,5	53 967	3 306	6,53

**Grafiek 24**  
2 kinderen - loon 65 015 BEF (2<sup>de</sup> periode)

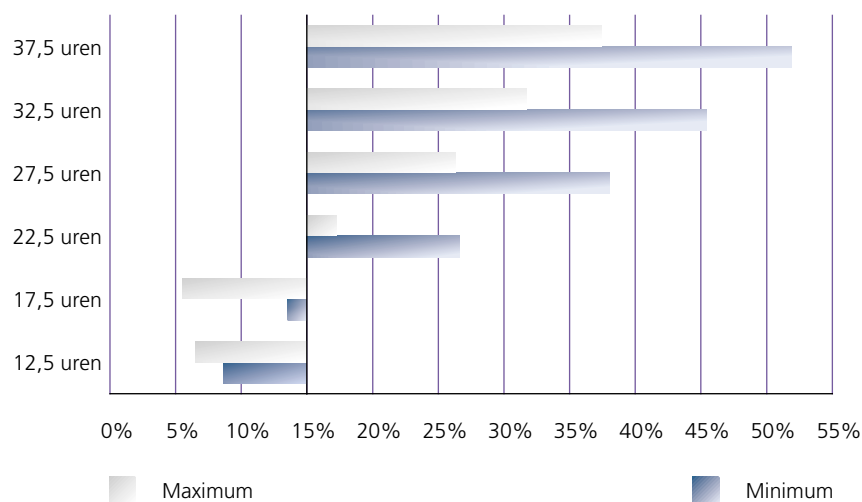

Wanneer van twee samenwonende werklozen die vergoed worden aan de maximum-code in de 2<sup>de</sup> periode er één overstapt naar een baan moet minstens 22,5 u/week gewerkt worden om de job financieel aantrekkelijk te maken. In geval van minimum-uitkeringen gaat het hier om banen van minstens 17,5 u/week (geen kinderen) of 22,5 u/week (2 kinderen).

## Eén partner werkt voltijds aan 1,5 maal het minimumloon

Maximum in de 1<sup>ste</sup> uitkeringsperiode

*Inkomenssurplus (in absolute cijfers en %) bij overgang van kortdurige werkloosheid van een van de partners naar een deeltijdse (inclusief inkomensgarantie-uitkering) of voltijdse betrekking op niveau minimumloon (45 000 BEF)*

**Tabel 31**

**Samenwonenden  
zonder kinderen  
waarvan ene partner  
voltijds werkt  
(à 65 000) en andere  
partner werkloos is  
in 1<sup>ste</sup> periode**

	Inkomen vóór arbeid	Inkomen bij arbeid			
		Uren	Bedrag	Verschil	%
Maximum *	66 374	37,5	72 419	6 045	9,11
		32,5	69 428	3 054	4,60
		27,5	70 315	3 941	5,94
		22,5	68 971	2 597	3,91
		17,5	68 060	1 686	2,54
		12,5	67 518	1 144	1,72

\* voor minimum zie samenwonenden zonder kinderen waarvan de ene partner voltijds werkt en de andere werkloos is in 2<sup>de</sup> periode aan minimumcode (57 908, loonniveau van 45 000 BEF - zie tabel 37, grafiek 31 - p. 40). Het minimum van de 2<sup>de</sup> periode = het minimum van de 1<sup>ste</sup> periode voor samenwonenden, nl. 17 472 BEF per maand.

**Grafiek 25**

**Maximum - geen kinderen - loon = 45 000 BEF  
(ene partner voltijds - andere werkloos 1<sup>ste</sup> periode)**

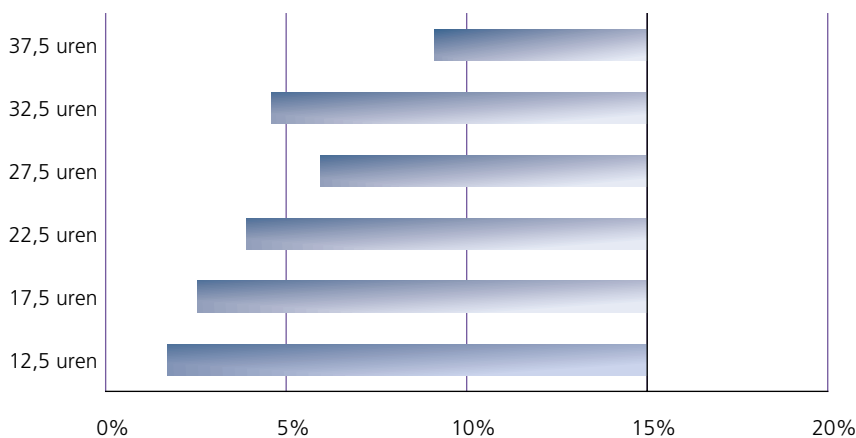

**Tabel 32**

**Samenwonenden met 2 kinderen waarvan ene partner voltijds werkt (à 65 000) en andere partner werkloos is in 1<sup>ste</sup> periode**

	Inkomen vóór arbeid	Inkomen bij arbeid			
		Uren	Bedrag	Verschil	%
Maximum *	76 663	37,5	82 708	6 045	7,89
		32,5	79 717	3 054	3,98
		27,5	80 604	3 941	5,14
		22,5	79 260	2 597	3,39
		17,5	78 349	1 686	2,20
		12,5	77 807	1 144	1,49

\* voor minimum zie samenwonenden met 2 kinderen waarvan ene partner voltijds werkt en andere werkloos is in 2<sup>de</sup> periode aan minimumcode (68.196, loonniveau van 45 000 BEF - zie tabel 38, grafiek 32 - p. 41). Het minimum van de 2<sup>de</sup> periode = het minimum van de 1<sup>ste</sup> periode voor samenwonenden, nl. 17 472 BEF per maand.

**Grafiek 26**

**Maximum - 2 kinderen - loon = 45 000 BEF (ene partner voltijds - andere werkloos 1<sup>ste</sup> periode)**

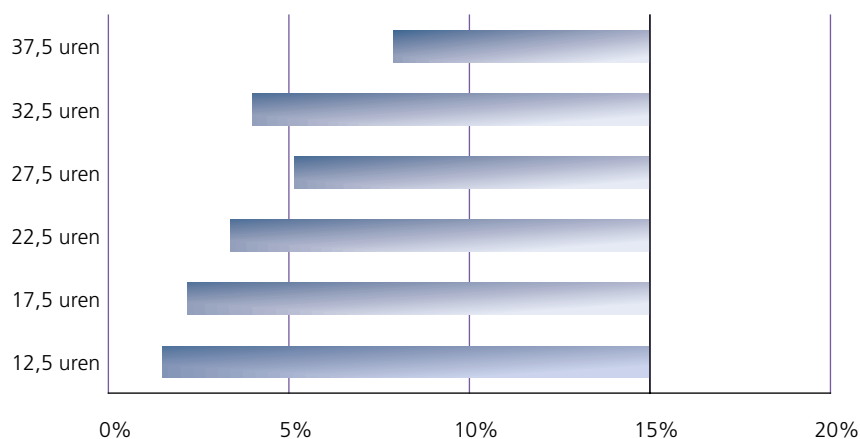

In deze situatie (loon = 45 000 BEF) is er nauwelijks een toename van het gezinsinkomen.

Inkomenssurplus (in absolute cijfers en %) bij overgang van kortdurige werkloosheid van een van de partners naar een deeltijdse (inclusief inkomensgarantie-uitkering) of voltijdse betrekking - 1,25 x minimumloon (= 54 179 BEF)

**Tabel 33**

**Samenwonenden  
zonder kinderen  
waarvan ene partner  
voltijds werkt  
(à 65 000) en andere  
partner werkloos is  
in 1<sup>ste</sup> periode**

	Inkomen vóór arbeid	Inkomen bij arbeid			
		Uren	Bedrag	Verschil	%
Maximum *	66 374	37,5	76 865	10 491	15,81
		32,5	73 394	7 020	10,58
		27,5	71 352	4 978	7,50
		22,5	69 098	2 724	4,10
		17,5	68 173	1 799	2,71
		12,5	67 389	1 015	1,53

\* voor minimum zie samenwonenden zonder kinderen waarvan ene partner voltijds werkt en andere partner werkloos is in 2<sup>de</sup> periode aan minimumcode (57.908, loonniveau van 54 179 BEF - zie tabel 39, grafiek 33 - p. 42). Het minimum van de 2<sup>de</sup> periode = het minimum van de 1<sup>ste</sup> periode voor samenwonenden, nl. 17 472 BEF per maand.

**Grafiek 27**

**Maximum - geen kinderen - loon = 54 179 BEF  
(ene partner voltijds - andere werkl. 1<sup>ste</sup> periode)**

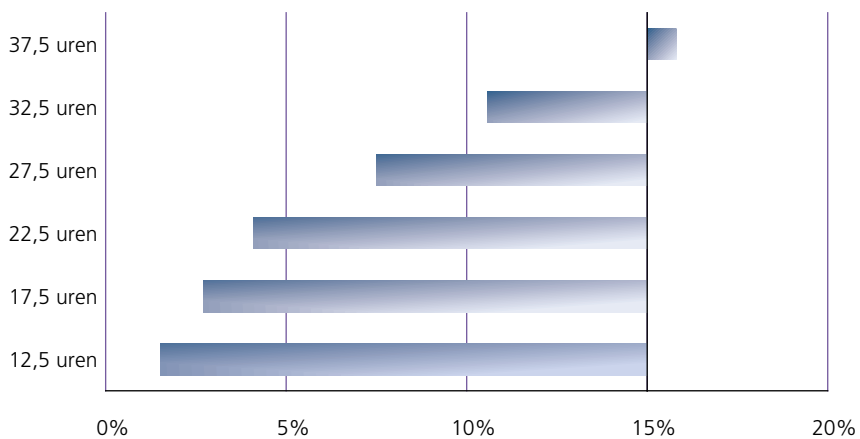

**Tabel 34**

**Samenwonenden met 2 kinderen waarvan ene partner voltijds werkt (à 65 000) en andere partner werkloos is in 1<sup>ste</sup> periode**

	Inkomen vóór arbeid	Inkomen bij arbeid			
		Uren	Bedrag	Verschil	%
Maximum *	76 663	37,5	87 154	10 491	13,68
		32,5	83 683	7 020	9,16
		27,5	81 641	4 978	6,49
		22,5	79 387	2 724	3,55
		17,5	78 462	1 799	2,35
		12,5	77 678	1 015	1,32

\* voor minimum zie samenwonenden met 2 kinderen waarvan ene partner voltijds werkt en andere partner werkloos is in 2<sup>de</sup> periode aan minimumcode (68.196, loonniveau van 54 179 BEF - zie tabel 40, grafiek 34 - p. 43). Het minimum van de 2<sup>de</sup> = het minimum van de 1<sup>ste</sup> periode voor samenwonenden, nl. 17 472 BEF per maand.

**Grafiek 28**

**Maximum - 2 kinderen - loon = 54 179 BEF (ene partner voltijds - andere werkl. 1<sup>ste</sup> periode)**

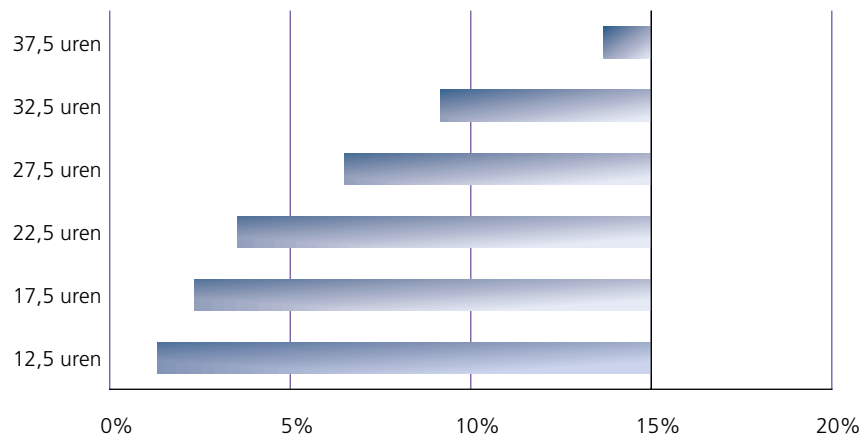

Aan het niveau van 54 179 BEF is er enkel voldoende inkomenssurplus bij voltijdse arbeid en dan nog enkel wanneer men geen kinderen ten laste heeft.

Inkomenssurplus (in absolute cijfers en %) bij overgang van kortdurige werkloosheid van een van de partners naar een deeltijdse (inclusief inkomensgarantie-uitkering) of voltijdse betrekking - 1,5 x minimumloon (= 65 015 BEF)

**Tabel 35**

**Samenwonenden  
zonder kinderen  
waarvan ene partner  
voltijds werkt  
(à 65 000) en andere  
partner werkloos is  
in 1<sup>ste</sup> periode**

	Inkomen vóór arbeid	Inkomen bij arbeid			
		Uren	Bedrag	Verschil	%
Maximum *	66 374	37,5	81 684	15 311	23,07
		32,5	77 828	11 455	17,26
		27,5	73 755	7 382	11,12
		22,5	71 110	4 737	7,14
		17,5	69 545	3 171	4,78
		12,5	68 154	1 780	2,68

\* voor minimum zie samenwonenden zonder kinderen waarvan ene partner voltijds werkt en andere partner werkloos is in 2<sup>de</sup> periode aan minimumcode (57.908, loonniveau van 65 015 BEF - zie tabel 41, grafiek 35 - p. 44). Het minimum van de 2<sup>de</sup> periode = het minimum van de 1<sup>ste</sup> periode voor samenwonenden, nl. 17 472 BEF per maand.

**Grafiek 29**

**Maximum - geen kinderen - loon = 65 015 BEF  
(ene partner voltijds - andere werkl. 1<sup>ste</sup> periode)**

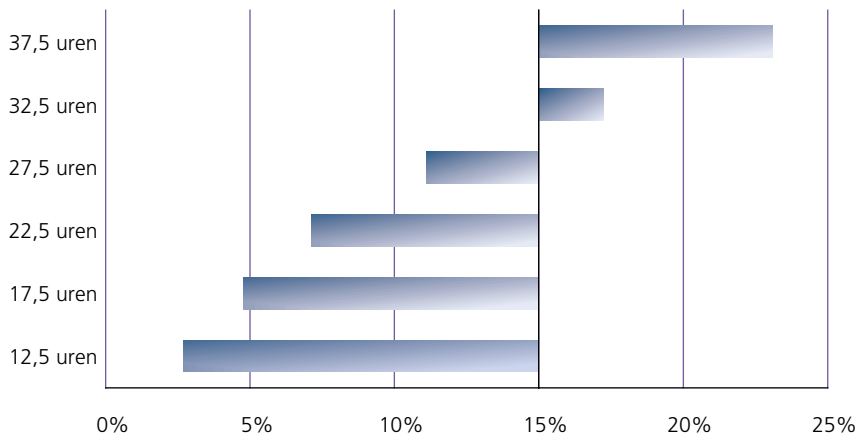

**Tabel 36**

**Samenwonenden met 2 kinderen waarvan ene partner voltijds werkt (à 65 000) en andere partner werkloos is in 1<sup>ste</sup> periode**

	Inkomen vóór arbeid	Inkomen bij arbeid			
		Uren	Bedrag	Verschil	%
Maximum *	76 663	37,5	91 973	15 310	19,97
		32,5	88 117	11 454	14,94
		27,5	84 044	7 381	9,63
		22,5	81 399	4 736	6,18
		17,5	79 834	3 171	4,14
		12,5	78 443	1 780	2,32

\* voor minimum zie samenwonenden met 2 kinderen waarvan ene partner voltijds werkt en andere partner werkloos is in 2<sup>de</sup> periode aan minimumcode (68 196, loonniveau van 65 015 BEF - zie tabel 42, grafiek 36 - p. 45) Het minimum van de 2<sup>de</sup> periode = het minimum van de 1<sup>ste</sup> periode voor samenwonenden, nl. 17 472 BEF per maand.

**Grafiek 30**

**Maximum - 2 kinderen - loon = 65 015 BEF  
(ene partner voltijds - andere werkl. 1<sup>ste</sup> periode)**

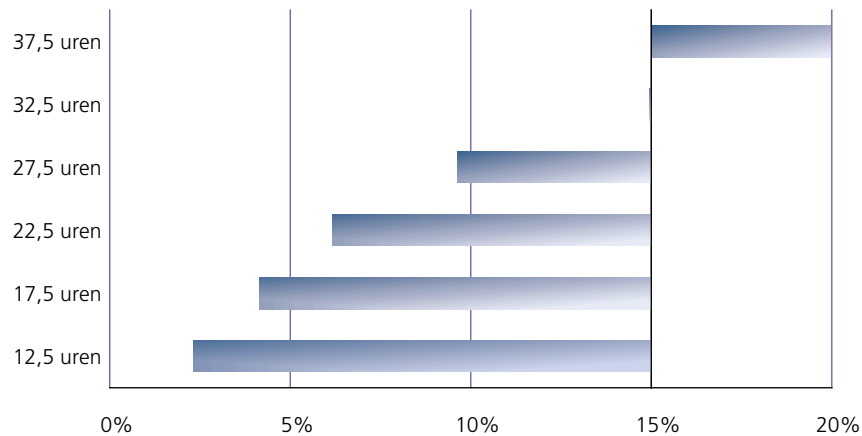

In geval van arbeid aan loonniveau 65 015 BEF is er voldoende inkomenssurplus bij voltijdse arbeid en in het geval er geen kinderlast is ook bij deeltijdse arbeid van 32,5 uur.

### Minimum en maximum in de 2<sup>de</sup> uitkeringsperiode

*Inkomenssurplus (in absolute cijfers en %) bij overgang van langdurige werkloosheid van een van de partners naar een deeltijdse (inclusief inkomensgarantie-uitkering) of voltijdse betrekking op niveau minimumloon (45 000 BEF)*

**Tabel 37**

**Samenwonenden  
zonder kinderen  
waarvan ene partner  
voltijds werkt  
(à 65 000) en andere  
partner werkloos is  
in 2<sup>de</sup> periode**

	Inkomen vóór arbeid	Inkomen bij arbeid			
		Uren	Bedrag	Verschil	%
Minimum	57 908	37,5	72 420	14 512	25,06
		32,5	69 429	11 521	19,90
		27,5	66 066	8 158	14,09
		22,5	62 716	4 808	8,30
		17,5	60 498	2 590	4,47
		12,5	59 980	2 072	3,58
Maximum	59 326	37,5	72 420	13 094	22,07
		32,5	69 429	10 103	17,03
		27,5	66 066	6 740	11,36
		22,5	62 716	3 390	5,71
		17,5	61 742	2 416	4,07
		12,5	61 194	1 868	3,15

**Grafiek 31**

**Geen kinderen - loon = 45 000 BEF  
(ene partner voltijds - andere werkl. 2<sup>de</sup> periode)**

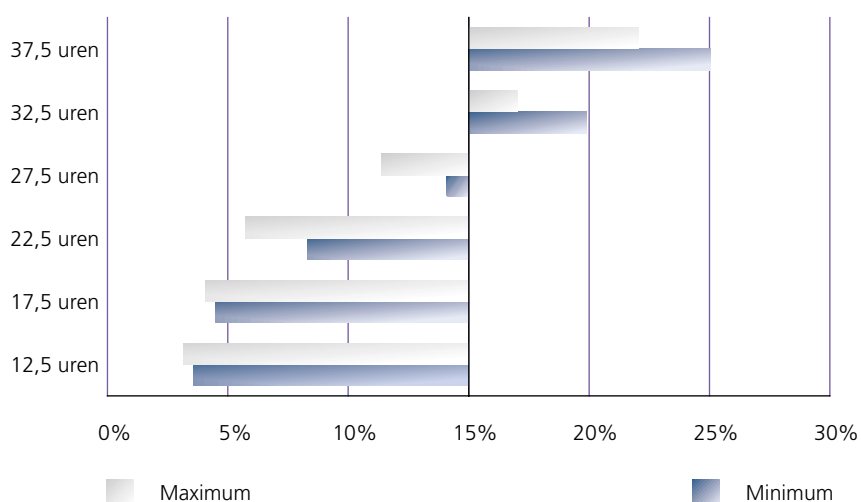



**Tabel 38**

**Samenwonenden met 2 kinderen waarvan ene partner voltijds werkt (à 65 000) en andere partner werkloos is in 2<sup>de</sup> periode**

	Inkomen vóór arbeid	Inkomen bij arbeid			
		Uren	Bedrag	Verschil	%
Minimum	68 196	37,5	82 708	14 512	21,28
		32,5	79 717	11 521	16,89
		27,5	76 354	8 158	11,96
		22,5	73 004	4 808	7,05
		17,5	70 786	2 590	3,80
		12,5	70 278	2 082	3,05
Maximum	69 614	37,5	82 708	13 094	18,81
		32,5	79 717	10 103	14,51
		27,5	76 354	6 740	9,68
		22,5	73 004	3 390	4,87
		17,5	72 030	2 416	3,47
		12,5	71 482	1 868	2,68

**Grafiek 32**

**2 kinderen - loon = 45 000 BEF (ene partner voltijds - andere werkl. 2<sup>de</sup> periode)**

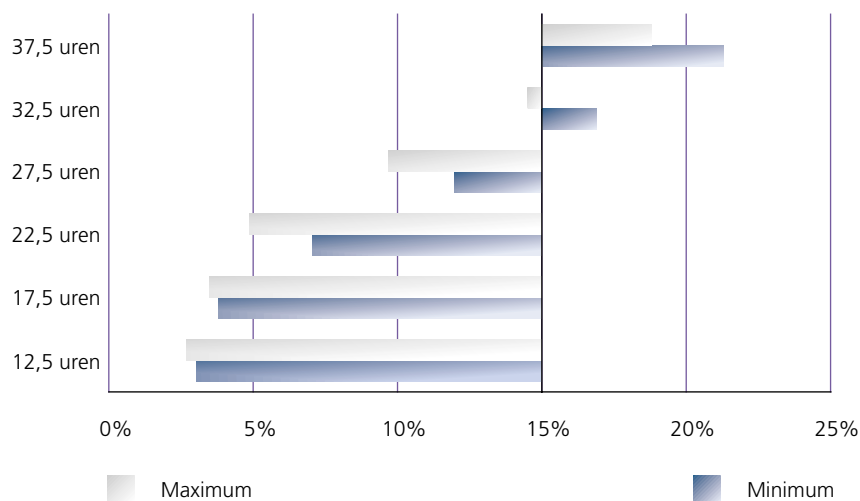

In het geval dat een partner voltijds werkt, maakt het nauwelijks verschil uit of de werkloze partner die gaat werken aan het minimumloon (45 000 BEF), vergoed werd aan de maximum- of minimumcode gezien de geringe spanning tussen beide werkloosheidsuitkeringen in de 2<sup>de</sup> periode. Een val kan slechts vermeden worden vanaf een uurrooster van 32,5 uur. In één situatie, nl. met een maximale uitkering in de 2<sup>de</sup> periode met 2 kinderen ten laste, vermijdt men de val slechts met een voltijdse betrekking.

Inkomenssurplus (in absolute cijfers en %) bij overgang van langdurige werkloosheid van een van de partners naar een deeltijdse (inclusief inkomensgarantie-uitkering) of voltijdse betrekking - 1,25 x minimumloon (= 54 179 BEF)

**Tabel 39**

**Samenwonenden  
zonder kinderen  
waarvan ene partner  
voltijds werkt  
(à 65 000) en andere  
partner werkloos is  
in 2<sup>de</sup> periode**

	Inkomen vóór arbeid	Inkomen bij arbeid			
		Uren	Bedrag	Verschil	%
Minimum	57 908	37,5	76 866	18 958	32,74
		32,5	73 395	15 487	26,74
		27,5	69 794	11 886	20,53
		22,5	65 776	7 868	13,59
		17,5	61 920	4 012	6,93
		12,5	60 148	2 240	3,87
Maximum	59 326	37,5	76 866	17 540	29,57
		32,5	73 395	14 069	23,71
		27,5	69 794	10 468	17,64
		22,5	65 776	6 450	10,87
		17,5	62 349	3 023	5,10
		12,5	61 367	2 041	3,44

**Grafiek 33**

**Geen kinderen - loon = 54 179 BEF  
(ene partner voltijds - andere werkl. 2<sup>de</sup> periode)**

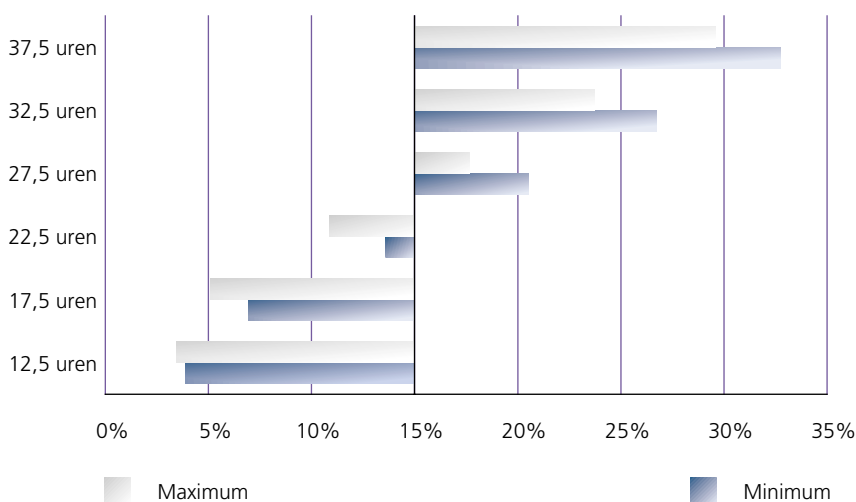

**Tabel 40**

**Samenwonenden met 2 kinderen waarvan ene partner voltijds werkt (à 65 000) en andere partner werkloos is in 2<sup>de</sup> periode**

	Inkomen vóór arbeid	Inkomen bij arbeid			
		Uren	Bedrag	Verschil	%
Minimum	68 196	37,5	87 154	18 958	27,80
		32,5	83 683	15 487	22,71
		27,5	80 082	11 886	17,43
		22,5	76 065	7 869	11,54
		17,5	72 208	4 012	5,88
		12,5	70 436	2 240	3,28
Maximum	69 614	37,5	87 154	17 540	25,20
		32,5	83 683	14 069	20,21
		27,5	80 082	10 468	15,04
		22,5	76 065	6 451	9,27
		17,5	72 637	3 023	4,34
		12,5	71 656	2 042	2,93

**Grafiek 34**  
**2 kinderen - loon = 54 179 BEF**  
**(ene partner voltijds - andere werkl. 2<sup>de</sup> periode)**

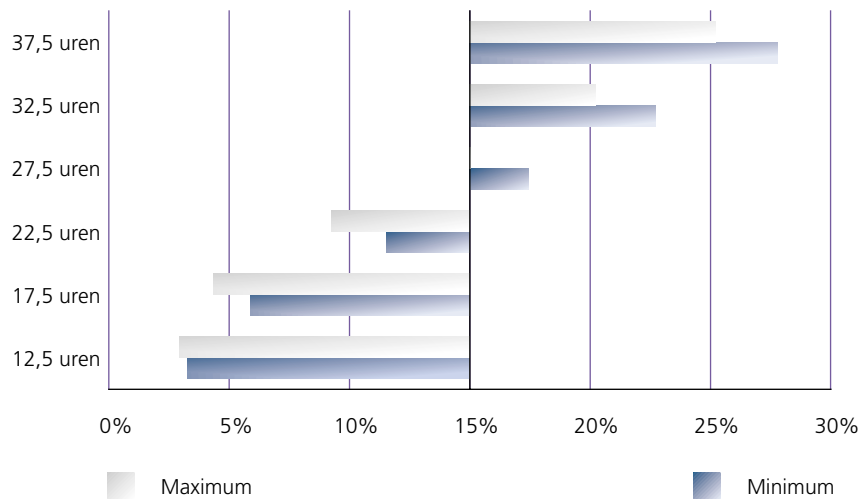

Aan een loonniveau van 1,25 maal het minimumloon wordt bij werkherhvatting van de werkloze partner in een baan van minstens 27,5 u/week de werkloosheidsval ontlopen.

Inkomenssurplus (in absolute cijfers en %) bij overgang van langdurige werkloosheid van een van de partners naar een deeltijdse (inclusief inkomensgarantie-uitkering) of voltijdse betrekking - 1,5 x minimumloon (= 65 015 BEF)

**Tabel 41**

**Samenwonenden  
zonder kinderen  
waarvan ene partner  
voltijds werkt  
(à 65 000) en andere  
partner werkloos is  
in 2<sup>de</sup> periode**

	Inkomen vóór arbeid	Inkomen bij arbeid			
		Uren	Bedrag	Verschil	%
Minimum	57 908	37,5	81 685	23 777	41,06
		32,5	77 829	19 921	34,40
		27,5	73 756	15 848	27,37
		22,5	69 434	11 526	19,90
		17,5	64 481	6 573	11,35
		12,5	60 583	2 675	4,62
Maximum	59 326	37,5	81 685	22 359	37,69
		32,5	77 829	18 503	31,19
		27,5	73 756	14 430	24,32
		22,5	69 434	10 108	17,04
		17,5	64 481	5 155	8,69
		12,5	61 832	2 506	4,22

**Grafiek 35**  
**Geen kinderen - loon = 65 015 BEF**  
**(ene partner voltijds - andere werkl. 2<sup>de</sup> periode)**

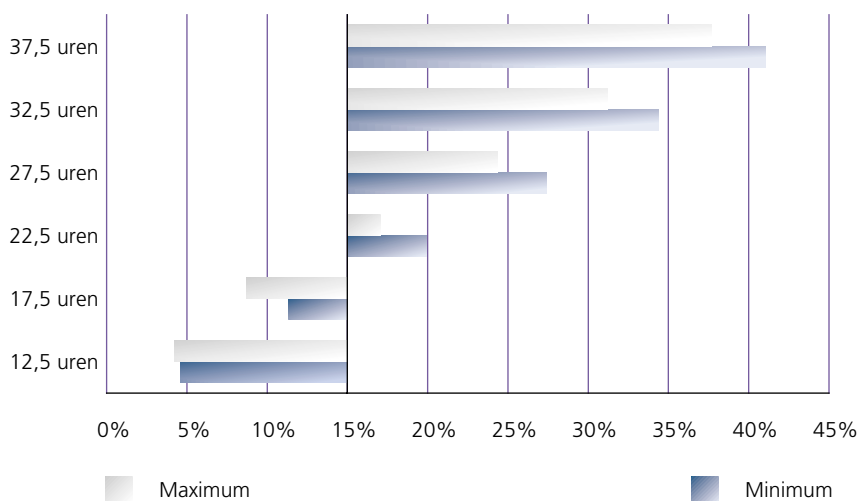

**Tabel 42**

**Samenwonenden met 2 kinderen waarvan ene partner voltijds werkt (à 65 000) en andere partner werkloos is in 2<sup>de</sup> periode**

	Inkomen vóór arbeid	Inkomen bij arbeid			
		Uren	Bedrag	Verschil	%
Minimum	68 196	37,5	91 973	23 777	34,87
		32,5	88 117	19 921	29,21
		27,5	84 044	15 848	23,24
		22,5	79 722	11 526	16,90
		17,5	74 769	6 573	9,64
		12,5	70 871	2 675	3,92
Maximum	69 614	37,5	91 973	22 359	32,12
		32,5	88 117	18 503	26,58
		27,5	84 044	14 430	20,73
		22,5	79 722	10 108	14,52
		17,5	74 769	5 155	7,41
		12,5	72 120	2 506	3,60

**Grafiek 36**  
**2 kinderen - loon = 65 015 BEF**  
**(ene partner voltijds - andere werkl. 2<sup>de</sup> periode)**

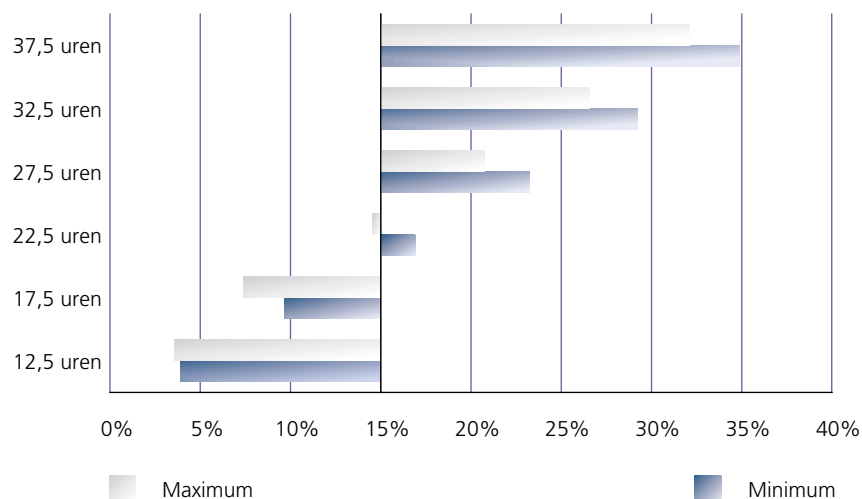

Gezien het hogere loonniveau (1,5 maal het minimumloon) is in dit geval reeds een werkhervatting in een betrekking van minstens 22,5 u/week voldoende om de val te ontlopen (uitz. voor samenwonenden met 2 kinderen waarvan de werkloze partner vergoed wordt aan maximumcode: hier moet al 27,5 u/week gewerkt).

Forfait in de 3<sup>de</sup> periode

*Inkomenssurplus (in absolute cijfers en %) bij overgang van langdurige werkloosheid van een van de partners naar een deeltijdse (inclusief inkomensgarantie-uitkering) of voltijdse betrekking op niveau minimumloon (45 000 BEF)*

**Tabel 43**

**Samenwonenden  
zonder kinderen  
waarvan ene partner  
voltijds werkt  
(à 65 000) en andere  
partner werkloos is  
in 3<sup>de</sup> periode (forfait)**

Inkomen vóór arbeid	Inkomen bij arbeid			
	Uren	Bedrag	Verschil	%
56 176	37,5	72 420	16 244	28,92
	32,5	69 429	13 253	23,59
	27,5	66 066	9 890	17,61
	22,5	62 716	6 540	11,64
	17,5	59 923	3 747	6,67
	12,5	58 759	2 583	4,60

**Grafiek 37**

**Geen kinderen - loon = 45 000 BEF  
(ene partner voltijds - andere werkl. 3<sup>de</sup> periode)**

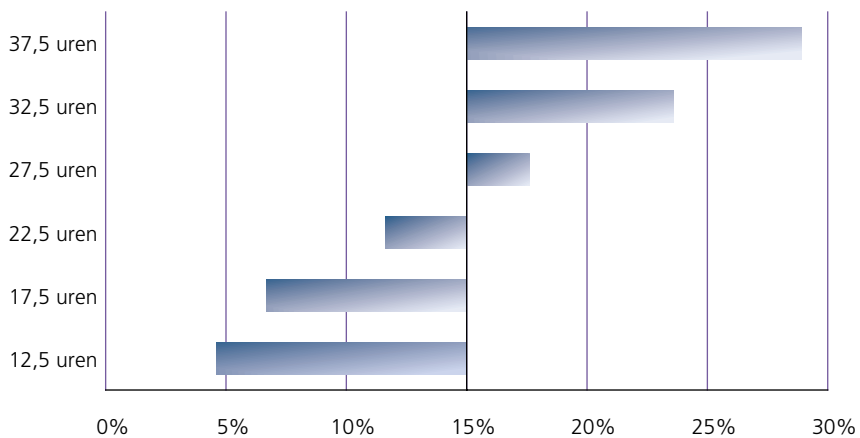

**Tabel 44**

**Samenwonenden met 2 kinderen waarvan ene partner voltijds werkt (à 65 000) en andere partner werkloos is in 3<sup>de</sup> periode (forfait)**

Inkomen vóór arbeid	Inkomen bij arbeid				
	Uren	Bedrag	Verschil	%	
66 464	37,5	82 708	16 244	24,44	
	32,5	79 717	13 253	19,94	
	27,5	76 354	9 890	14,88	
	22,5	73 004	6 540	9,84	
	17,5	70 211	3 747	5,64	
	12,5	69 047	2 583	3,89	

**Grafiek 38**

**2 kinderen - loon = 45 000 BEF (ene partner voltijds - andere werkl. 3<sup>de</sup> periode)**

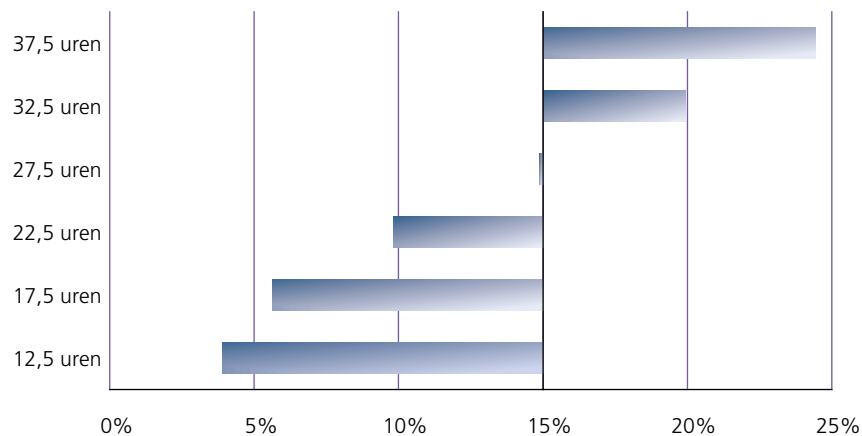

Gelet op de relatief kleine referte-uitkering in geval van een forfaitaire werkloosheidsvergoeding (3<sup>de</sup> periode) levert de inkomensgarantie-uitkering voor tweeverdieners geen bijdrage om aan de werkloosheidsval te ontsnappen bij een minimum loonniveau aan 45 000 BEF. Dat draagt ertoe bij dat minimum 27,5 u (geen kinderen) of 32,5 u (2 kinderen) moet gewerkt worden om aan een werkloosheidsval te ontsnappen.

Inkomenssurplus (in absolute cijfers en %) bij overgang van langdurige werkloosheid van een van de partners naar een deeltijdse (inclusief inkomensgarantie-uitkering) of voltijdse betrekking - 1,25 x minimumloon (= 54 179 BEF)

**Tabel 45**

**Samenwonenden  
zonder kinderen  
waarvan ene partner  
voltijds werkt**

(à 65 000) en andere partner werkloos is in 3 <sup>de</sup> periode (forfait)	Inkomen vóór arbeid	Inkomen bij arbeid			
		Uren	Bedrag	Verschil	%
	56 176	37,5	76 866	20 690	36,83
		32,5	73 395	17 219	30,65
		27,5	69 794	13 618	24,24
		22,5	65 776	9 600	17,09
		17,5	61 920	5 744	10,23
		12,5	58 860	2 684	4,78

**Grafiek 39**

**Geen kinderen - loon = 54 179 BEF**

**(ene partner voltijds - andere werkl. 3<sup>de</sup> periode)**

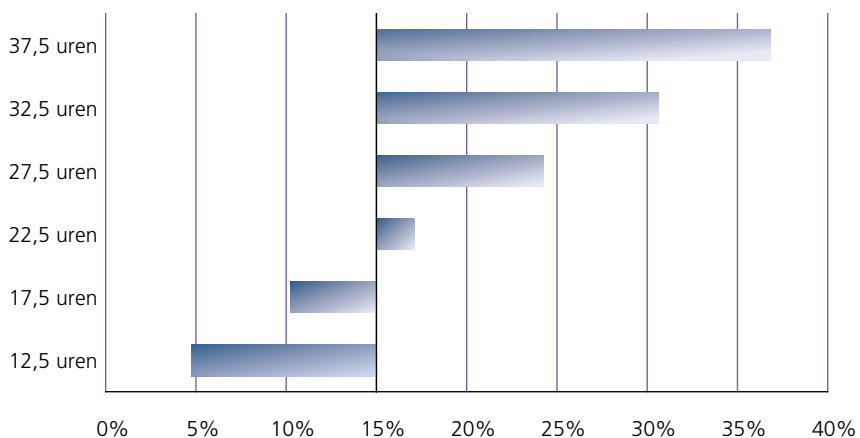



**Tabel 46**

Samenwonenden met 2 kinderen waarvan ene partner voltijds werkt (à 65 000) en andere partner werkloos is in 3<sup>de</sup> periode (forfait)

Inkomen vóór arbeid	Inkomen bij arbeid			
	Uren	Bedrag	Verschil	%
66 464	37,5	87 154	20 690	31,13
	32,5	83 683	17 219	25,91
	27,5	80 082	13 618	20,49
	22,5	76 065	9 601	14,45
	17,5	72 208	5 744	8,64
	12,5	69 148	2 684	4,04

**Grafiek 40**

2 kinderen - loon = 54 179 BEF  
(ene partner voltijds - andere werkl. 3<sup>de</sup> periode)

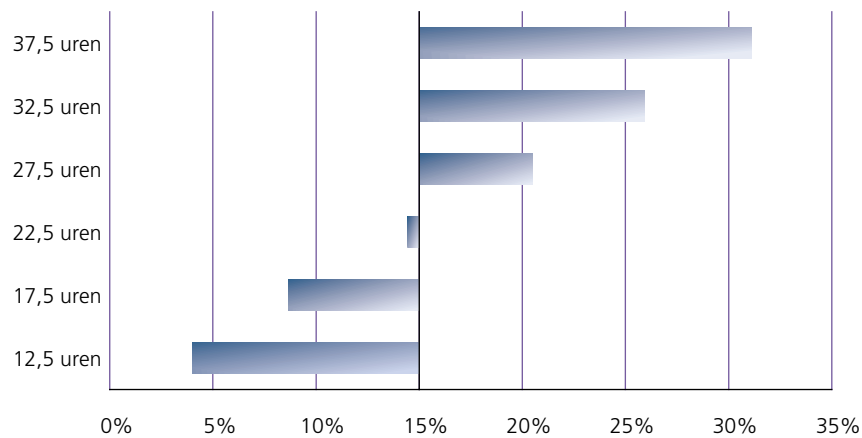

Bij een loonniveau van 1,25 maal het minimumloon met kinderen ten laste opent de val zich bij uurroosters van minder dan 27,5 uur. Zonder kinderen is er nog een val tot een deeltijdbaan van 17,5 uur.

Inkomenssurplus (in absolute cijfers en %) bij overgang van langdurige werkloosheid van een van de partners naar een deeltijdse (inclusief inkomensgarantie-uitkering) of voltijdse betrekking - 1,5 x minimumloon (= 65 015 BEF)

**Tabel 47**

**Samenwonenden  
zonder kinderen  
waarvan ene partner  
voltijds werkt  
(à 65 000) en andere  
partner werkloos is  
in 3<sup>de</sup> periode (forfait)**

Inkomen vóór arbeid	Inkomen bij arbeid			
	Uren	Bedrag	Verschil	%
56 176	37,5	81 685	25 509	45,41
	32,5	77 829	21 653	38,54
	27,5	73 756	17 580	31,29
	22,5	69 434	13 258	23,60
	17,5	64 481	8 305	14,78
	12,5	60 236	4 060	7,23

**Grafiek 41**

**Geen kinderen - loon = 65 015 BEF**

**(ene partner voltijds - andere werkl. 3<sup>de</sup> periode)**

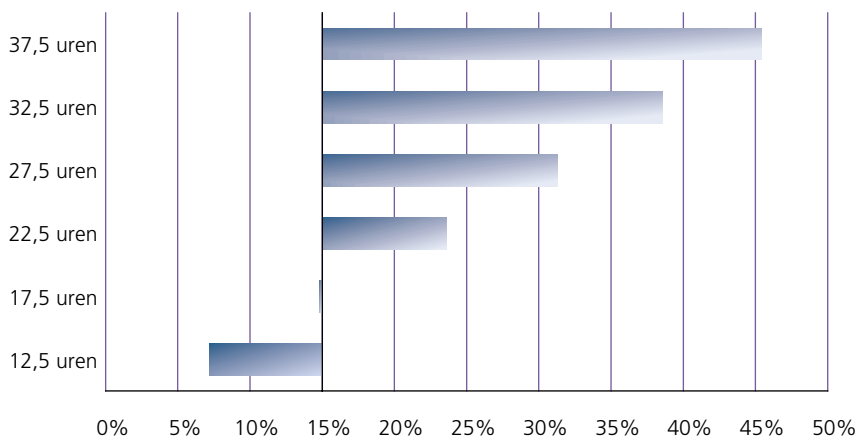

**Tabel 48**

**Samenwonenden met 2 kinderen waarvan ene partner voltijds werkt (à 65 000) en andere partner werkloos is in 3<sup>de</sup> periode (forfait)**

Inkomen vóór arbeid	Inkomen bij arbeid				
	Uren	Bedrag	Verschil	%	
66 464	37,5	91 973	25 509	38,38	
	32,5	88 117	21 653	32,58	
	27,5	84 044	17 580	26,45	
	22,5	79 722	13 258	19,95	
	17,5	74 769	8 305	12,50	
	12,5	70 524	4 060	6,11	

**Grafiek 42**

**2 kinderen - loon = 65 015 BEF (ene partner voltijds - andere werkl. 3<sup>de</sup> periode)**

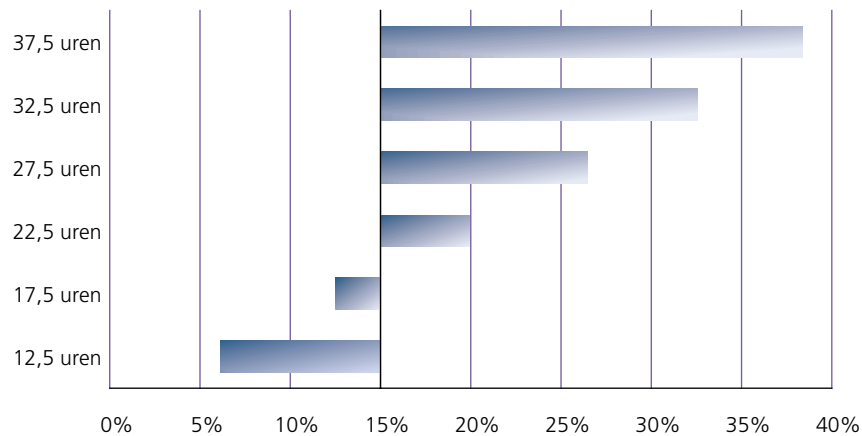

Zelfs bij een loon van 1,5 x het minimumloon is er, mede door het ontbreken van een recht op een inkomensgarantie-uitkering in de 3de periode een gebrek aan een financiële prikkel voor een werkhervatting in een deeltijdse betrekking van minder dan 22,5 u.

## Werkloosheidsuitkeringen met anciënniteitstoelage

### Werklozen met gezinslast

Inkomenssurplus (in absolute cijfers en %) bij overgang van werkloosheid (met anciënniteitstoelage) naar een deeltijdse (inclusief inkomensgarantie-uitkering) of voltijdse betrekking op niveau minimumloon (=45 000 BEF)

Tabel 49

Werknemers met gezinslast zonder kinderen (éénverdieners)	Inkomen vóór arbeid	Inkomen bij arbeid			
		Uren	Bedrag	Verschil	%
Minimum	33 644	37,5	36 844	3 200	9,51
		32,5	33 142	-502	-1,49
		27,5	34 979	1 335	3,97
		22,5	35 047	1 403	4,17
		17,5	35 220	1 576	4,68
		12,5	35 425	1 781	5,29
Maximum	38 532	37,5	36 844	-1 688	-4,38
		32,5	33 142	-5 390	-13,99
		27,5	38 483	-49	-0,13
		22,5	38 711	179	0,46
		17,5	39 041	509	1,32
		12,5	39 392	860	2,23

Grafiek 43  
Geen kinderen - loon = 45 000 BEF

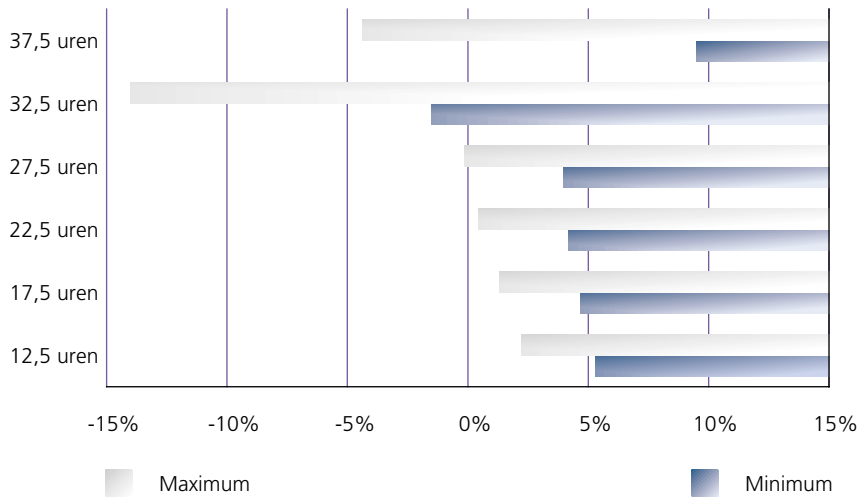

**Tabel 50**

Werknemers met gezinslast met 2 kinderen (éénverdieners)	Inkomen vóór arbeid	Inkomen bij arbeid			
		Uren	Bedrag	Vershil	%
Minimum	43 589	37,5	46 832	3 243	7,44
		32,5	41 616	-1 973	-4,53
		27,5	46 082	2 493	5,72
		22,5	45 984	2 395	5,49
		17,5	45 984	2 395	5,49
		12,5	45 985	2 396	5,50
Maximum	48 477	37,5	46 832	-1 645	-3,39
		32,5	41 616	-6 861	-14,15
		27,5	50 261	1 784	3,68
		22,5	50 116	1 639	3,38
		17,5	50 080	1 603	3,31
		12,5	50 080	1 603	3,31

**Grafiek 44**  
2 kinderen - loon = 45 000 BEF

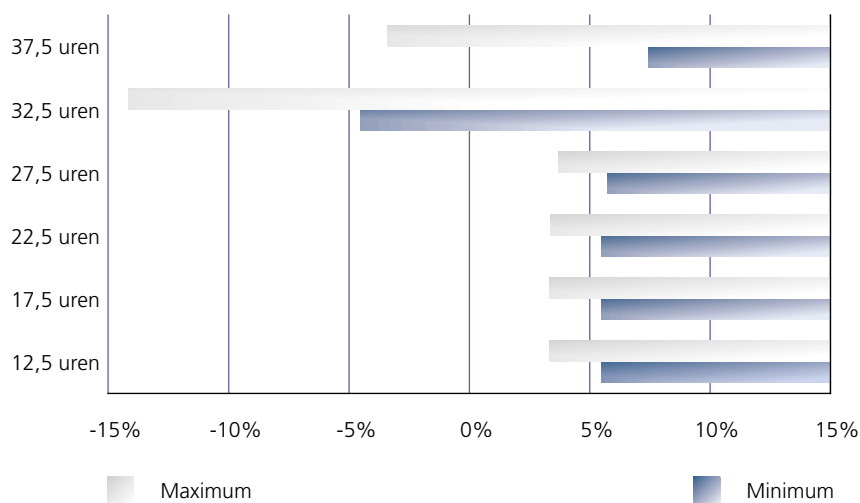

Aan het minimumloon van 45 000 BEF kunnen gezinshoofden met anciënniteitstoeslag helemaal niet ontsnappen aan de werkloosheidsval. In verscheidene gevallen gaat hun inkomen er zelfs op achteruit, ook als zij voltijds werken.

Inkomenssurplus (in absolute cijfers en %) bij overgang van werkloosheid (+ anciënniteitstoeslag) naar een deeltijdse (inclusief inkomensgarantie-uitkering) of voltijdse betrekking - 1,25 x minimumloon (= 54 179 BEF)

**Tabel 51**

Werknemers met gezinslast zonder kinderen (éénverdieners)	Inkomen vóór arbeid	Inkomen bij arbeid			
		Uren	Bedrag	Verschil	%
Minimum	33 644	37,5	42 298	8 654	25,72
		32,5	38 042	4 398	13,07
		27,5	35 982	2 338	6,95
		22,5	34 915	1 271	3,78
		17,5	35 092	1 448	4,30
		12,5	35 320	1 676	4,98
Maximum	38 532	37,5	42 298	3 766	9,77
		32,5	38 042	-490	-1,27
		27,5	39 380	848	2,20
		22,5	38 429	-103	-0,27
		17,5	38 802	270	0,70
		12,5	39 214	682	1,77

**Grafiek 45**  
Geen kinderen - loon = 54 179 BEF

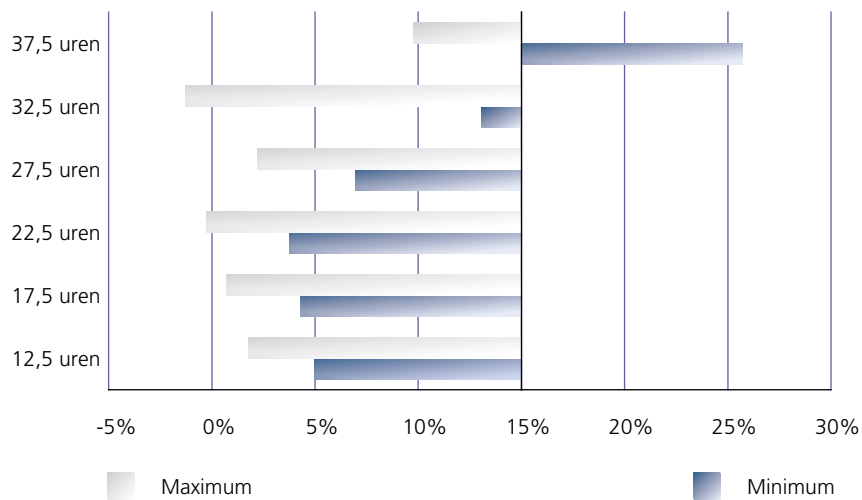

**Tabel 52**

Werknemers met gezinslast met 2 kinderen (éénverdieners)	Inkomen vóór arbeid	Inkomen bij arbeid			
		Uren	Bedrag	Verschil	%
Minimum	43 589	37,5	52 625	9 036	20,73
		32,5	48 468	4 879	11,19
		27,5	47 652	4 063	9,32
		22,5	45 984	2 395	5,49
		17,5	45 984	2 395	5,49
		12,5	45 984	2 395	5,49
Maximum	48 477	37,5	52 625	4 148	8,56
		32,5	48 468	-9	-0,02
		27,5	51 480	3 003	6,19
		22,5	50 181	1 704	3,52
		17,5	50 101	1 624	3,35
		12,5	50 078	1 601	3,30

**Grafiek 46**  
**2 kinderen - loon = 54 179 BEF**

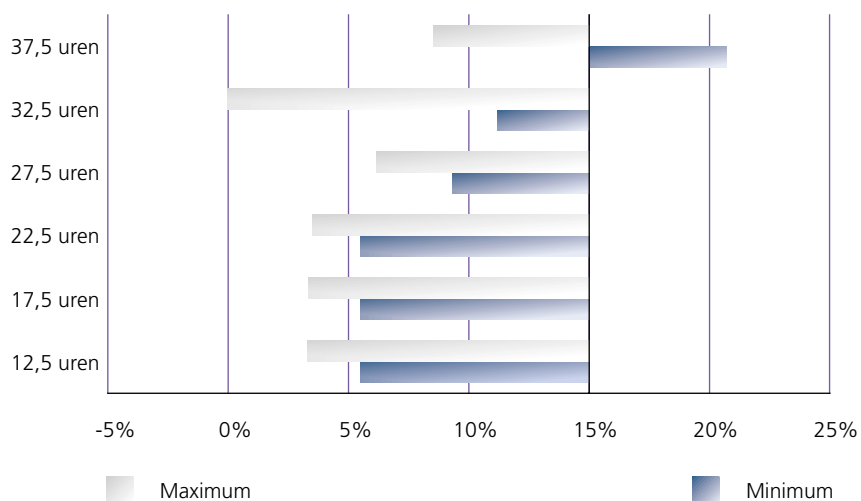

Bij een loon van 1,25 maal het minimumloon kan de val slechts vermeden worden bij voltijdse arbeid en wanneer men voorheen de minimale uitkering voor gezinshoofden genoot. Ook hier is er in sommige gevallen een verlies aan inkomen bij hervatting van de arbeid, zij het dat dit verlies kleiner is dan bij een loon van 45 000 BEF.

Inkomenssurplus (in absolute cijfers en %) bij overgang van werkloosheid (+ anciënniteitstoelage) naar een deeltijdse (inclusief inkomensgarantie-uitkering) of voltijdse betrekking - 1,5 x minimumloon (= 65 015 BEF)

**Tabel 53**

Werknemers met gezinslast zonder kinderen (éénverdieners)	Inkomen vóór arbeid	Inkomen bij arbeid			
		Uren	Bedrag	Vershil	%
Minimum	33 644	37,5	48 182	14 538	43,21
		32,5	43 474	9 830	29,22
		27,5	38 485	4 841	14,39
		22,5	35 796	2 152	6,40
		17,5	34 968	1 324	3,94
		12,5	35 199	1 555	4,62
Maximum	38 532	37,5	48 182	9 650	25,04
		32,5	43 474	4 942	12,83
		27,5	38 485	-47	-0,12
		22,5	39 199	667	1,73
		17,5	38 542	10	0,03
		12,5	39 002	470	1,22

**Grafiek 47**  
Geen kinderen - loon = 65 015

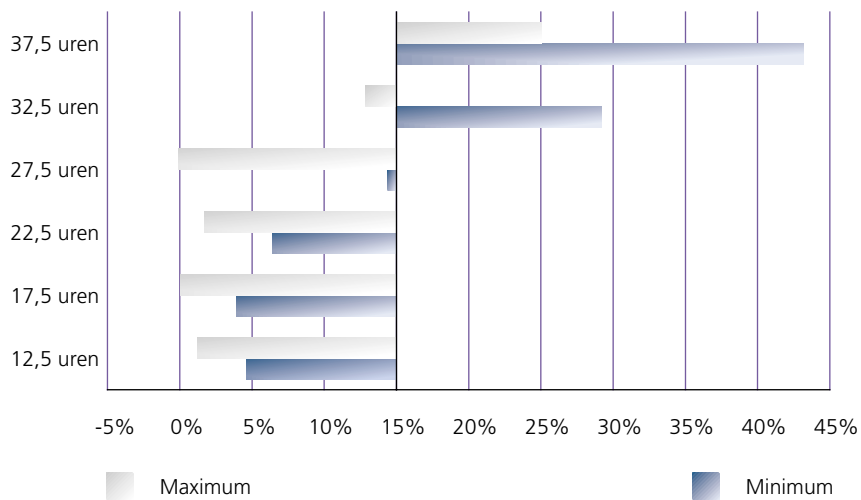



**Tabel 54**

Werknemers met gezinslast met 2 kinderen (éénverdieners)	Inkomen vóór arbeid	Inkomen bij arbeid			
		Uren	Bedrag	Vershil	%
Minimum	43 589	37,5	58 470	14 881	34,14
		32,5	53 772	10 183	23,36
		27,5	48 900	5 311	12,18
		22,5	47 377	3 788	8,69
		17,5	45 984	2 395	5,49
		12,5	45 984	2 395	5,49
Maximum	48 477	37,5	58 470	9 993	20,61
		32,5	53 772	5 295	10,92
		27,5	48 900	423	0,87
		22,5	51 275	2 798	5,77
		17,5	50 156	1 679	3,46
		12,5	50 081	1 604	3,31

**Grafiek 48**  
2 kinderen - loon = 65 015 BEF

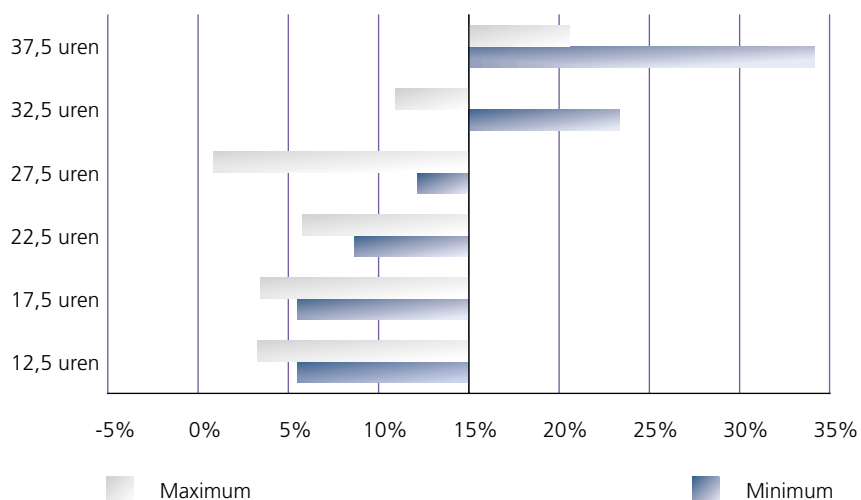

Bij een loon van 1,5 maal het minimumloon en met voorheen een minimale uitkering ontsnappen gezinshoofden aan de val vanaf een uurrooster van 32,5 uur. Met een maximale uitkering lukt dat enkel met voltijdse arbeid. Ook hier doet zich nog inkomensverlies voor in een gezin zonder kinderen met een maximumuitkering en aan een uurrooster van 27,5 uur.

NB. De alleenstaanden met anciënniteitstoeslag zijn hier niet uitgebreid behandeld. De vallen zijn vergelijkbaar met die voor gezinshoofden met anciënniteitstoeslag. Alleen is het aantal gevallen dat inkomensverlies optreedt vergeleken met de toestand van volledig werkloze veel groter evenals de grootte van dit inkomensverlies. In vele gevallen loopt dit op tot 20 %.

### Samenwonenden zonder gezinslast (beiden initieel werkloos)

Arbeid aan 45 000 BEF (2<sup>de</sup> en 3<sup>de</sup> periode)

**Tabel 55**

Samenwonenden zonder kinderen (initieel beide werk- loos in 2 <sup>de</sup> periode)	Inkomen vóór arbeid	Inkomen bij arbeid			
		Uren	Bedrag	Vershil	%
Minimum	45 812	37,5	54 241	8 429	18,40
		32,5	51 850	6 038	13,18
		27,5	48 524	2 712	5,92
		22,5	44 314	-1 498	-3,27
		17,5	42 659	-3 153	-6,88
		12,5	42 605	-3 207	-7,00
Maximum	53 797	37,5	57 975	4 178	7,77
		32,5	56 498	2 701	5,02
		27,5	54 515	718	1,33
		22,5	52 905	-892	-1,66
		17,5	52 429	-1 368	-2,54
		12,5	52 460	-1 337	-2,49

**Grafiek 49**

Geen kinderen - loon = 45 000 BEF

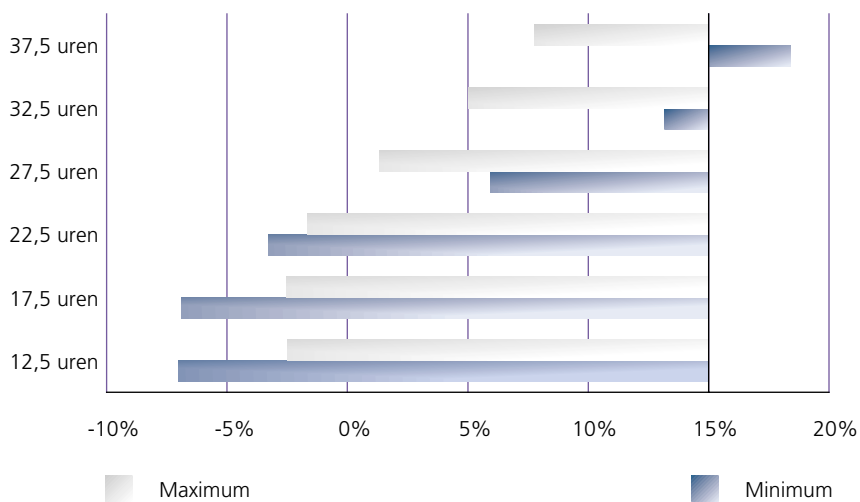

**Tabel 56**

Samenwonenden met 2 kinderen (initieel beide werkloos in 2 <sup>de</sup> periode)	Inkomen vóór arbeid	Inkomen bij arbeid			
		Uren	Bedrag	Vershil	%
Minimum	55 757	37,5	64 529	8 772	15,73
		32,5	61 624	5 867	10,52
		27,5	57 568	1 811	3,25
		22,5	53 219	-2 538	-4,55
		17,5	53 551	-2 206	-3,96
		12,5	53 204	-2 553	-4,58
Maximum	66 317	37,5	68 263	1 946	2,93
		32,5	66 786	469	0,71
		27,5	64 803	-1 514	-2,28
		22,5	65 110	-1 207	-1,82
		17,5	64 434	-1 883	-2,84
		12,5	64 421	-1 896	-2,86

**Grafiek 50**  
2 kinderen - loon = 45 000 BEF

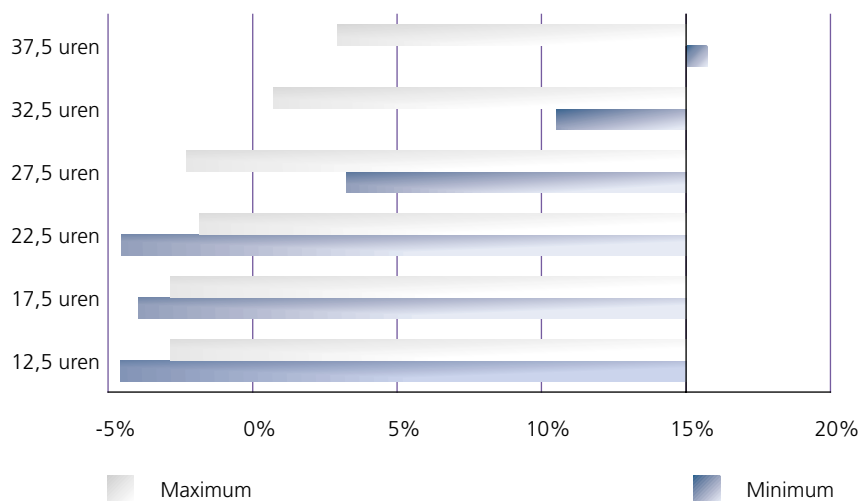

Wanneer van twee samenwonende werklozen één het werk hervat aan het minimumloon slaagt hij er enkel in aan de werkloosheidsval te ontsnappen bij een voltijdse uurrooster en wanneer hij voorheen een minimumuitkering genoot in de tweede periode. Deeltijdse arbeid tot een uurrooster van 22,5 uur en in één enkel geval tot 27,5 uur leiden zelfs tot inkomensverlies.

**Tabel 57**

**Samenwonenden  
zonder kinderen  
(initieel beide werk-  
loos in 3<sup>de</sup> periode =  
bevoorrecht forfait)**

	Inkomen vóór arbeid	Inkomen bij arbeid			
		Uren	Bedrag	Vershil	%
	42 432	37,5	53 304	10 872	25,62
		32,5	50 594	8 162	19,24
		27,5	47 017	4 585	10,81
		22,5	42 805	373	0,88
		17,5	38 382	-4 050	-9,54
		12,5	36 842	-5 590	-13,17

**Grafiek 51**

**Bevoorrecht forfait - geen kinderen - loon = 45 000 BEF**

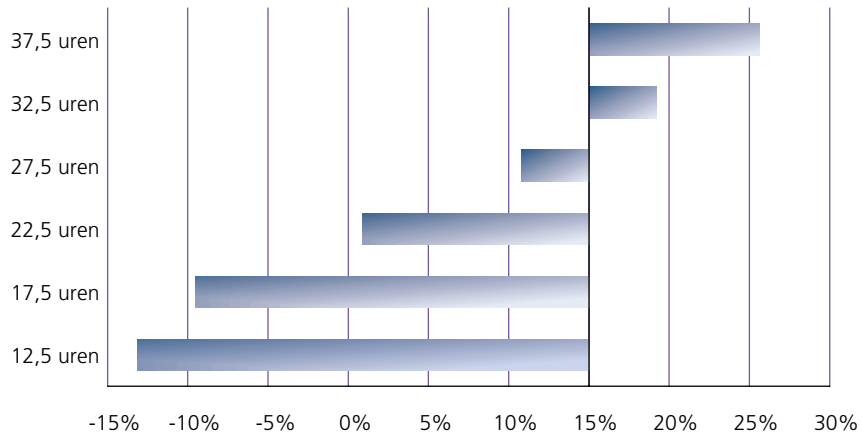

**Tabel 58**

**Samenwonenden met 2 kinderen (initieel beide werkloos in 3<sup>de</sup> periode = bevoorrecht forfait)**

Inkomen vóór arbeid	Inkomen bij arbeid			
	Uren	Bedrag	Vershil	%
52 377	37,5	63 592	11 215	21,41
	32,5	60 159	7 782	14,86
	27,5	56 110	3 733	7,13
	22,5	51 726	-651	-1,24
	17,5	47 134	-5 243	-10,01
	12,5	47 460	-4 917	-9,39

**Grafiek 52**

**Bevoorrecht forfait - 2 kinderen - loon = 45 000 BEF**

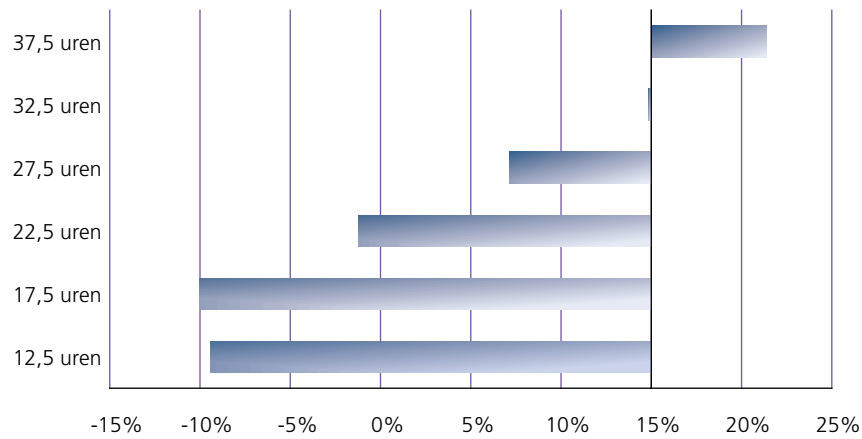

Wanneer beide werklozen een uitkering aan het bevoorrecht forfait genieten kan de werkloosheidsval bij werkherhvatting vermeden worden vanaf een uurrooster van 32,5 uur. Inkomensverlies wordt geleden bij deeltijdse arbeid tot 17,5 à 22,5 uur.

Aan een loon van 1,25 maal het minimumloon (2<sup>de</sup> en 3<sup>de</sup> periode)

**Tabel 59**

Samenwonenden zonder kinderen (initieel beide werk- loos in 2 <sup>de</sup> periode)	Inkomen vóór arbeid	Inkomen bij arbeid			
		Uren	Bedrag	Verschil	%
Minimum	45 812	37,5	57 085	11 273	24,61
		32,5	54 889	9 077	19,81
		27,5	52 191	6 379	13,92
		22,5	48 189	2 377	5,19
		17,5	43 063	-2 749	-6,00
		12,5	42 396	-3 416	-7,46
Maximum	53 797	37,5	61 555	7 758	14,42
		32,5	58 462	4 665	8,67
		27,5	56 710	2 913	5,41
		22,5	54 350	553	1,03
		17,5	52 758	-1 039	-1,93
		12,5	52 263	-1 534	-2,85

**Grafiek 53**

**Geen kinderen - loon = 54 179 BEF**

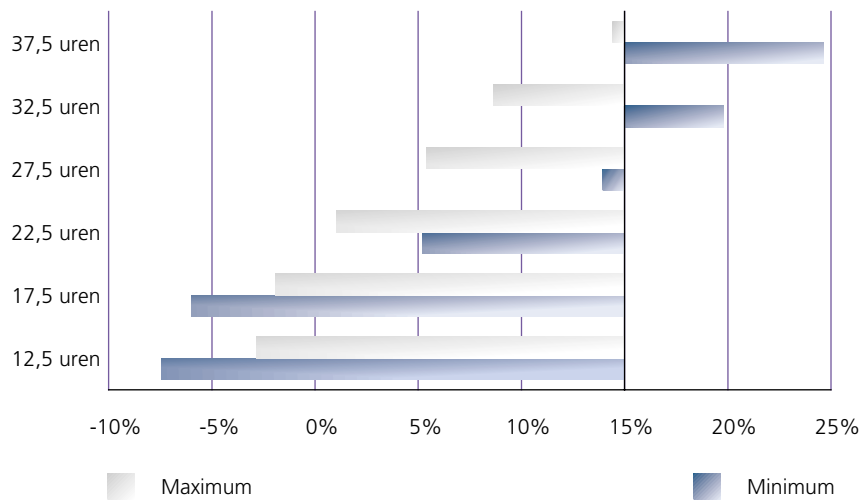

**Tabel 60**

Samenwonenden met 2 kinderen (initieel beide werkloos in 2 <sup>de</sup> periode)	Inkomen vóór arbeid	Inkomen bij arbeid			
		Uren	Bedrag	Vershil	%
Minimum	55 757	37,5	67 373	11 616	20,83
		32,5	65 177	9 420	16,89
		27,5	62 084	6 327	11,35
		22,5	57 222	1 465	2,63
		17,5	51 923	-3 834	-6,88
		12,5	53 148	-2 609	-4,68
Maximum	66 317	37,5	71 843	5 526	8,33
		32,5	68 750	2 433	3,67
		27,5	66 998	681	1,03
		22,5	64 638	-1 679	-2,53
		17,5	64 904	-1 413	-2,13
		12,5	64 187	-2 130	-3,21

**Grafiek 54**  
2 kinderen - loon = 54 179 BEF

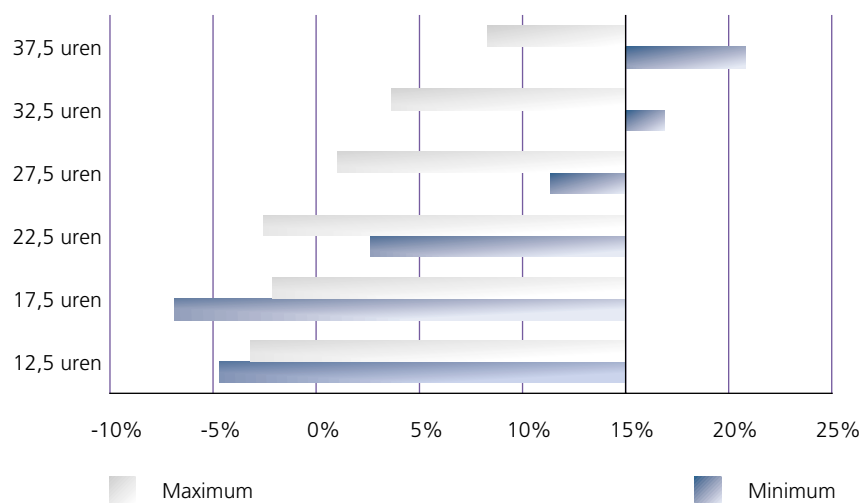

Wanneer van twee samenwonende werklozen met anciënniteitstoelage in de tweede periode er één gaat werken aan een loon van 1,25 maal het minimumloon dan kan hij enkel aan de werkloosheidsval ontsnappen vanaf een uurrooster van 32,5 uur indien hij voorheen de minimumuitkering genoot. Bij een maximumuitkering kan hij de val niet vermijden zelfs niet bij voltijdse arbeid. Ook hier is er inkomensverlies tot een uurrooster van 17,5 à 22,5 uur.

**Tabel 61**

**Samenwonenden  
zonder kinderen  
(initieel beide werk-  
loos in 3<sup>de</sup> periode =  
bevoorrecht forfait)**

Inkomen vóór arbeid	Inkomen bij arbeid			
	Uren	Bedrag	Verschil	%
42 432	37,5	56 330	13 898	32,75
	32,5	53 959	11 527	27,17
	27,5	50 935	8 503	20,04
	22,5	46 682	4 250	10,02
	17,5	41 552	-880	-2,07
	12,5	36 717	-5 715	-13,47

**Grafiek 55**  
**Bevoorrecht forfait - geen kinderen - loon = 54 179 BEF**

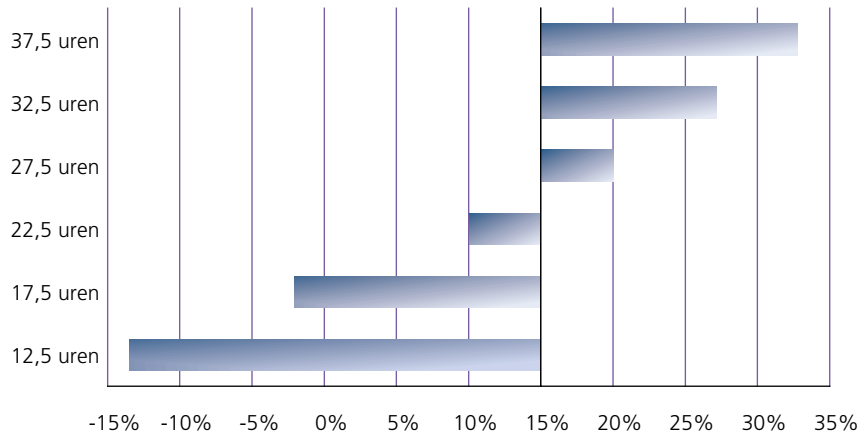



**Tabel 62**

**Samenwonenden met 2 kinderen (initieel beide werkloos in 3<sup>de</sup> periode = bevoorrecht forfait)**

Inkomen vóór arbeid	Inkomen bij arbeid			
	Uren	Bedrag	Vershil	%
52 377	37,5	66 619	14 242	27,19
	32,5	64 247	11 870	22,66
	27,5	60 617	8 240	15,73
	22,5	55 764	3 387	6,47
	17,5	50 428	-1 949	-3,72
	12,5	47 459	-4 918	-9,39

**Grafiek 56**

**Bevoorrecht forfait - 2 kinderen - loon = 54 179 BEF**

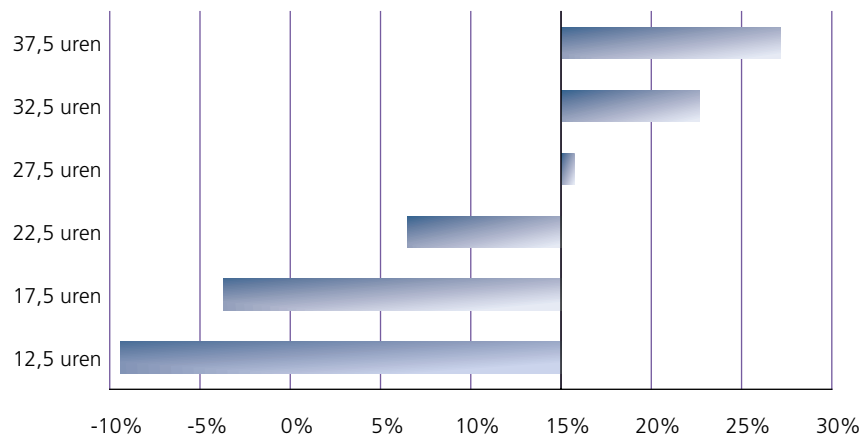

Bij een loon van 1,25 maal het minimumloon wordt in de 3de periode aan het bevoorrecht forfait de werkloosheidsval vermeden vanaf een uurrooster van 27,5 uur. Er treedt inkomensverlies op tot een uurrooster van 17,5 uur.

Aan een loon van 1,5 maal het minimumloon (2<sup>de</sup> en 3<sup>de</sup> periode)

**Tabel 63**

Samenwonenden zonder kinderen (initieel beide werk- loos in 2 <sup>de</sup> periode)	Inkomen vóór arbeid	Inkomen bij arbeid			
		Uren	Bedrag	Verschil	%
Minimum	45 812	37,5	60 829	15 017	32,78
		32,5	57 602	11 790	25,74
		27,5	55 134	9 322	20,35
		22,5	51 855	6 043	13,19
		17,5	46 693	881	1,92
		12,5	42 727	-3 085	-6,73
Maximum	53 666	37,5	66 374	12 708	23,68
		32,5	62 519	8 853	16,50
		27,5	58 648	4 982	9,28
		22,5	56 501	2 835	5,28
		17,5	53 430	-236	-0,44
		12,5	52 474	-1 192	-2,22

**Grafiek 57**  
Geen kinderen - loon = 65 015 BEF

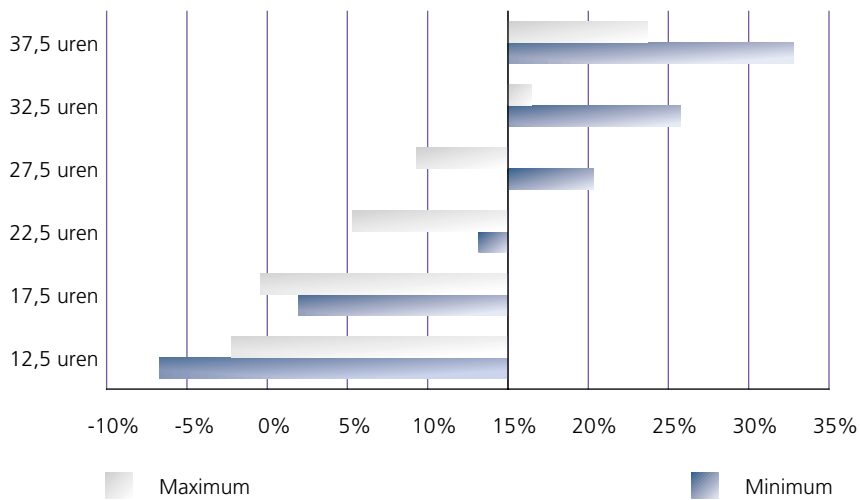

**Tabel 64**

Samenwonenden met 2 kinderen (initieel beide werkloos in 2 <sup>de</sup> periode)	Inkomen vóór arbeid	Inkomen bij arbeid			
		Uren	Bedrag	Vershil	%
Minimum	55 757	37,5	71 117	15 360	27,55
		32,5	67 891	12 134	21,76
		27,5	65 422	9 665	17,33
		22,5	61 630	5 873	10,53
		17,5	55 679	-78	-0,14
		12,5	53 650	-2 107	-3,78
Maximum	66 317	37,5	76 663	10 346	15,60
		32,5	72 807	6 490	9,79
		27,5	68 936	2 619	3,95
		22,5	66 789	472	0,71
		17,5	63 569	-2 748	-4,14
		12,5	64 498	-1 819	-2,74

**Grafiek 58**  
2 kinderen - loon = 65 015 BEF

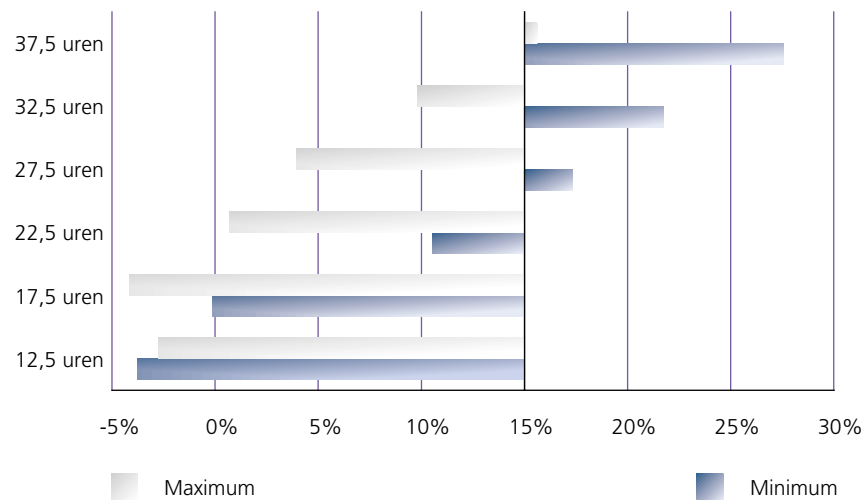

Bij een loon van 1,5 maal het minimumloon ontsnapt men aan de werkloosheidsval vanaf een uurrooster van 27,5 uur wanneer men voorheen de minimumuitkering in de 2<sup>de</sup> periode ontving. Bij een maximumuitkering in de 2<sup>de</sup> periode is dat slechts vanaf 32,5 uur zonder kinderlast en enkel door voltijdse arbeid met kinderlast. Inkomensverlies treedt op bij lage uurroosters tot 17,5 uur.

**Tabel 65**

Samenwonenden zonder kinderen (initieel beide werk- loos in 3 <sup>de</sup> periode = bevoorrecht forfait)	Inkomen vóór arbeid	Inkomen bij arbeid			
		Uren	Bedrag	Verschil	%
42 432		37,5	59 794	17 362	40,92
		32,5	56 855	14 423	33,99
		27,5	54 205	11 773	27,75
		22,5	50 599	8 167	19,25
		17,5	45 187	2 755	6,49
		12,5	38 883	-3 549	-8,36

**Grafiek 59**  
Bevoorrecht forfait - geen kinderen - loon = 65 015 BEF

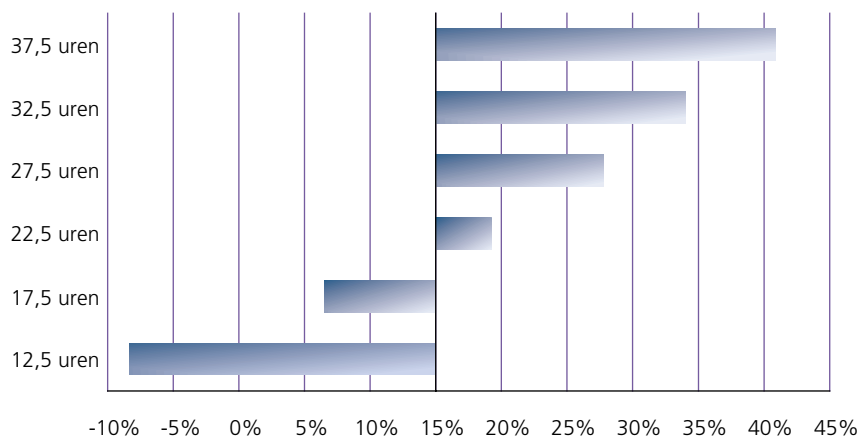

**Tabel 66**

**Samenwonenden met 2 kinderen (beide werkloos in 3<sup>de</sup> periode = bevoorrecht forfait)**

Inkomen vóór arbeid	Inkomen bij arbeid			
	Uren	Bedrag	Vershil	%
52 377	37,5	70 082	17 705	33,80
	32,5	67 143	14 766	28,19
	27,5	64 493	12 116	23,13
	22,5	60 165	7 788	14,87
	17,5	54 217	1 840	3,51
	12,5	47 657	-4 720	-9,01

**Grafiek 60**

**Bevoorrecht forfait - 2 kinderen - loon = 65 015 BEF**

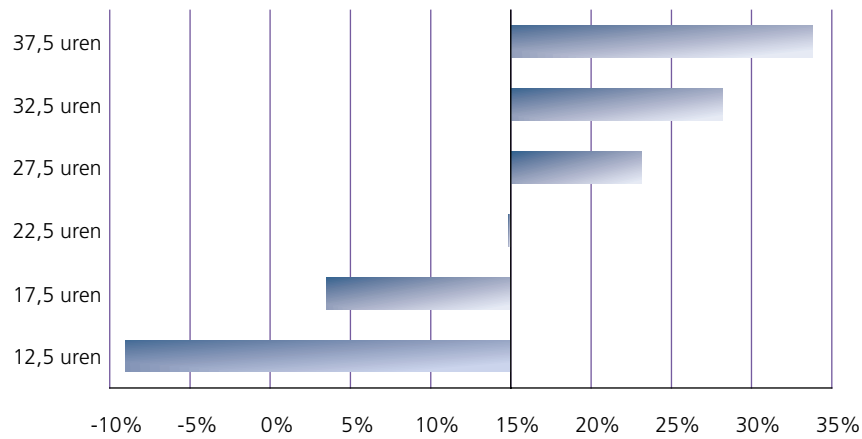

Bij een loon van 1,5 maal het minimumloon en met voorheen een uitkering aan het bevoorrecht forfait is er voldoende inkomenswinst vanaf een uurrooster van 22,5 uur. Er blijft inkomensverlies optreden bij een uurrooster van 12,5 uur.

## 4. Belangrijkste besluiten

### Volgens gezinstoestand

#### Werklozen met gezinslast

Voor werklozen met gezinslast zonder partner (éénoudergezinnen) bestaat er een te beperkte financiële prikkel tot het aanvaarden van een voltijdse betrekking indien die vergoed wordt aan minder dan zowat 125 à 150 % van het minimumloon. Deze gezinnen gaan er zelfs financieel op achteruit wanneer ze een voltijdse baan aan het minimumloon aanvaarden en eerder een werkloosheidsuitkering genoten aan de maximumcode.

Werklozen met gezinslast en partner (éénverdieners met gezinslast) realiseren bij overgang van volledige werkloosheid naar een voltijdse betrekking aan het minimumloon geen merkelijke meeropbrengst en gaan er zelfs financieel op achteruit indien betrokkenen genoten van een maximum-werkloosheidsuitkering, aangevuld met een anciënniteitstoeslag

Bij het aanvaarden van een deeltijdse betrekking blijkt het gebrek aan financiële prikkels een probleem ondanks het stelsel van de inkomensgarantie-uitkeringen. De inkomensgarantie-uitkering heeft tot gevolg dat voor een groot aantal gevallen een kleine baan (12,5 u) financieel voordeliger is dan een quasi halftijdse baan (22,5 u).

Dat is zo in principe voor alle éénoudergezinnen; dat is ook zo voor de éénverdieners-gezinnen zonder kinderen tot een loonniveau van 54 179 BEF (deze vaststelling geldt overigens ook voor de alleenstaanden die vergoed worden aan de maximumcode in de eerste periode).

De overgang van de gesubsidieerde deeltijdse baan met inkomensgarantie-uitkering naar een niet-gesubsidieerde voltijdse baan aan het minimumloon creëert in een aantal gevallen «lageloonvallen» die ertoe kunnen leiden dat deze overgang zelfs een verlies aan inkomen kan geven t.o.v. de situatie vóórdat het werk werd hervat. Dat geldt voor:

- a) loonniveau 45 000 BEF
  - éénverdienersgezinnen, vergoed aan de maximumcode (met of zonder kinderen);
  - idem indien anciënniteitstoeslag;
  - éénoudergezinnen met minimum- of maximumvergoeding;
  - alleenstaanden in eerste vergoedingsperiode met maximumvergoeding.
- b) loonniveau 54 179 BEF
  - éénoudergezinnen vergoed aan de maximumcode;
  - éénverdienersgezinnen vergoed aan de maximumcode met anciënniteitstoeslag (met of zonder kinderen).
- c) loonniveau 65 015 BEF
  - éénoudergezinnen met een maximum-werkloosheidsvergoeding;
  - éénverdienersgezinnen vergoed aan de maximumcode met anciënniteitstoeslag en zonder kinderen.

#### Alleenstaanden

De situatie van alleenstaanden met een maximale werkloosheidsuitkering in de eerste periode kan vergeleken worden met die van gezinshoofden (éénverdienersgezinnen) zonder kinderen met een maximale uitkering, met dit verschil dat de financiële werkgelegenheidsvallen hier meer uitgesproken zijn omdat het huwelijksquotiënt inzake fiscaliteit niet van toepassing is. Alleen aan een loonniveau van 65 015 BEF (= 1,5 minimumloon) gaan deze alleenstaanden er bij overgang naar voltijds werken voldoende financieel op vooruit.

In de tweede periode van volledige werkloosheid, aan zowel een maximale als minimale uitkering, gaan alleenstaanden er bij overgang naar voltijds werken voldoende financieel op vooruit; een financiële werkgelegenheidsval doet zich dan enkel voor wanneer zij eerder vergoed werden aan de maximumcode en het werk hervatten in een kleine deeltijdbaan (12,5 u), ook als het een loonniveau van 65 015 BEF betreft.

## Samenwonenden zonder gezinslast

In de eerste uitkeringsperiode doet een financiële werkgelegenheidsval zich ook voor bij samenwonende volledig werklozen bij het intreden van één van beide kortdurig werklozen, vergoed aan de maximumcode, in een voltijdse baan. Dit is slechts lonend voor een loonniveau van 65 015 BEF. Daarentegen zijn er - welk ook het loonniveau mag zijn - onvoldoende financiële prikkels tot het intreden in een deeltijdse betrekking.

In de tweede uitkeringsperiode is de meeropbrengst voor het gezinsinkomen bij het intreden van één van beide langdurig werkloze partners in een voltijdse baan ruim voldoende.

De financiële prikkel tot intreden van één van beide langdurig werkloze partners in een deeltijdse baan van 22,5 u (quasi halftijds) is slechts voldoende groot bij een loonniveau van 54 179 BEF in geval van een minimumuitkering en bij een loonniveau van 65 015 BEF in geval van een maximumuitkering. Nog problematischer is het intreden van één van beide langdurig werkloze partners in een kleinere deeltijd baan. Het meerincome uit arbeid dat de intredende partner in deze baan kan realiseren, zelfs aan een relatief hoog loonniveau van 1,5 x minimumloon, is ruim onvoldoende.

De overgang van een tweeverdienersgezin waarvan één partner voltijds werkt (65 015 BEF/maand) en de andere partner kortdurig werkloos is met een maximumvergoeding in de eerste periode naar een tweeverdienersgezin met twee werkende partners levert geen substantiële financiële verbetering ongeacht of het intreden gebeurt in een deeltijdse of voltijdse betrekking. Alleen bij een loonniveau van 65 015 BEF is er sprake van een financiële verbetering en dan nog alleen voor een voltijd baan (54 179 BEF indien geen kinderen).

Indien de intredende een langdurig werkloze is vergoed in de tweede periode is er een substantiële financiële verbetering bij de intrede in een voltijdse baan. Daarentegen is de meeropbrengst voor een deeltijdse betrekking van 22,5 u klein voor een loonniveau onder 65 015 BEF. De situatie is iets gunstiger indien de langdurige werkloze vergoed werd aan het forfaitair bedrag, zij het dat in geval van kinderlast zelfs een deeltijdbetrekking van 22,5 u slechts lonend is bij een loonniveau van 65 015 BEF.

## Volgens het arbeidsregime

### Voltijds werk

Bij een overgang naar voltijds werk doet een financiële werkgelegenheidsval zich voornamelijk voor bij éénoudergezinnen en éénverdieners met gezinslast; ook alleenstaanden en samenwonenden met een maximale werkloosheidsuitkering in de eerste periode gaan er onvoldoende financieel op vooruit.

### Deeltijds werk

Bij overgang naar deeltijds werk boeken nagenoeg alle typegevallen slechts een beperkte inkomenswinst ondanks de inkomensgarantie-uitkering.

Door de toekenning van een inkomensgarantie-uitkering wordt aan een werkloze, die een deeltijd baan aanvaardt, gegarandeerd dat hij/zij -ongeacht het arbeidsloon- minstens 3 246 BEF (samenwonenden), 4 328 BEF (alleenstaanden) of 5 411 BEF (gezinshoofden) meer verdient dan het inkomen uit een werkloosheidsuitkering.

Het stelsel van de inkomensgarantie-uitkeringen leidt tot enkele opvallende vaststellingen. Omdat de inkomensgarantie-uitkering afneemt naarmate het nettoloon uit arbeid stijgt, is de inkomensaanwinst bij deeltijds werken met inkomensgarantie-uitkering nagenoeg dezelfde ongeacht het loonniveau. Die aanvullende uitkering werkt derhalve nivellerend, aangezien de werknemers geen netto-inkomenswinst puren uit een loonsverhoging.

Verder heeft het stelsel tot gevolg dat voor een groot aantal typegevallen een kleine baan (12,5 u) financieel voordeliger is dan een quasi halftijdse baan (22,5 u): dat is zo voor vele éénoudergezinnen, voor de éénverdienersgezinnen zonder kinderen tot een loonniveau van 54 179 BEF en voor de alleenstaanden vergoed aan de maximumcode in de eerste werkloosheidsperiode zelfs voor een loonniveau van 65 015 BEF.

Tenslotte is vooral voor de éénverdieners- en éénoudergezinnen de overgang van deeltijds werk -met inkomensgarantie-uitkering- naar een job met meer uren en zonder recht op een inkomensgarantie-uitkering financieel problematisch. Dat kan zelfs een verlies aan inkomen betekenen t.o.v. de situatie vóórdat het werk werd hervat.





# Recente publicaties van de RVA

## I. Bron: betalingsdossier

### 1. Maandelijks publicaties

RVA STAT-INFO	Jaarabonnement 1998:	<b>3 285 BEF (81,43 Euro)</b>
	Jaarabonnement 1999:	<b>3 350 BEF (83,04 Euro)</b>
FLASH-INFO	Per afzonderlijk nr. 1998:	<b>275 BEF (6,82 Euro)</b>
	Per afzonderlijk nr. 1999:	<b>300 BEF (7,44 Euro)</b>
	Jaarabonnement 1998:	<b>360 BEF (8,42 Euro)</b>
	Jaarabonnement 1999:	<b>370 BEF (9,17 Euro)</b>
	Per afzonderlijk nr. 1998:	<b>40 BEF (0,99 Euro)</b>
	Per afzonderlijk nr. 1999:	<b>40 BEF (0,99 Euro)</b>

### 2. Jaarlijkse publicaties

- Jaarverslag 1997:	<b>620 BEF (15,37 Euro)</b>
- Jaarverslag 1998:	<b>630 BEF (15,62 Euro)</b>
- Jaarverslag 1997 - beknopte versie (ook beschikbaar in het Frans, Engels en Duits)	<b>Gratis</b>
- Jaarverslag 1998 - beknopte versie (ook beschikbaar in het Frans, Engels en Duits)	<b>Gratis</b>

### 3. Andere publicaties

- De loopbaanonderbreking - reglem. bepalingen en statistisch onderzoek 1985-1992:	<b>180 BEF (4,46 Euro)</b>
- De loopbaanonderbreking - 1985 - 1994 - actualisatie:	<b>150 BEF (3,72 Euro)</b>
- De loopbaanonderbreking - 1985 - 1998 - actualisatie:	<b>150 BEF (3,72 Euro)</b>
- De plaatselijke werkgelegenheidsagentschappen (PWA's) Beschrijvende analyse van de gebruikers en de werklozen:	<b>200 BEF (4,96 Euro)</b>
- Financiële werkgelegenheidsvallen	<b>300 BEF (7,44 Euro)</b>
- Evolutie van het aantal rechthebbenden op de werkloosheidsverzekering van 50 jaar en meer	<b>300 BEF (7,44 Euro)</b>

## II. Bron: inschrijving als WZ

### 1. Maandelijks publicaties

- Maandelijks mededeling:	
Jaarabonnement 1998: 12 nummers:	<b>330 BEF (8,18 Euro); 35 BEF (0,87 Euro)</b> per nr.
Jaarabonnement 1999: 12 nummers:	<b>350 BEF (8,68 Euro); 35 BEF (0,87 Euro)</b> per nr.
- Maandelijks bulletin:	
Jaarabonnement 1998: 12 nummers:	<b>3 570 BEF (88,50 Euro); 325 BEF (8,06 Euro)</b> per nr.
Jaarabonnement 1999: 12 nummers:	<b>3 650 BEF (90,48 Euro); 325 BEF (8,06 Euro)</b> per nr.

### 2. Driemaandelijks publicaties

Geografische spreiding van de werkloosheid. Verdeling per gemeente, arrondissement en provincie	
Jaarabonnement 1998:	<b>1 225 BEF (30,37 Euro); 330 BEF (8,18 Euro)</b> per nr.
Jaarabonnement 1999:	<b>1 250 BEF (30,99 Euro); 330 BEF (8,18 Euro)</b> per nr.

### 3. Andere publicaties

- Evolutie van de werkloosheid van 1970 tot 1985. Analyse volgens het geslacht:	<b>125 BEF (3,10 Euro)</b>
- Evolutie van de werkloosheid van 1985 tot 1991. Analyse volgens het geslacht:	<b>150 BEF (3,72 Euro)</b>
- Het conventioneel brugpensioen - 1989:	<b>150 BEF (3,72 Euro)</b>
- Het conventioneel brugpensioen - 1975 - 1994. Actualisatie:	<b>150 BEF (3,72 Euro)</b>
- Jeugdwerkloosheid van 1973 tot 1994:	<b>350 BEF (8,68 Euro)</b>

## III. Reglementering

- Coördinatie van de werkloosheidsreglementering:	<b>5 600 BEF (138,82 Euro)</b>
- Reglementaire teksten en commentaren	<b>1 650 BEF (40,90 Euro)</b>
- Wegwijs in de werkloosheidswetgeving: éénmalige versie	<b>450 BEF (11,16 Euro)</b>
geactualiseerde versie	<b>800 BEF (19,83 Euro)</b>

**Info**

Voor nadere inlichtingen omtrent de inhoud van de RVA-publicaties kunt u terecht bij de Directie Statistiek en publicaties van de RVA, tel. (02) 515 48 60 - fax (02) 515 48 82. Elk abonnement of afzonderlijke publicatie kan aangevraagd worden bij de Directie Communicatie en documentenbeheer van de RVA, tel. (02) 515 44 46 - fax (02) 514 40 06. Na betaling op rekeningnummer 679-0082997-62 ontvangt u de gewenste publicatie(s)

Ministerie van  
tewerkstelling en arbeid



**RVA** Rijksdienst voor arbeidsvoorziening

**Hoofdbestuur**  
Keizerslaan 7  
1000 Brussel  
Tel.: (02) 515 41 11  
Fax: (02) 515 11 06  
<http://www.rva.fgov.be>