

De uitkeringsgerechtigden van de RVA toegelaten op basis van arbeidsprestaties voor de OCMW's in toepassing van artikel 60 § 7 van de organieke wet betreffende de OCMW's

INHOUDSTAFEL

Inleiding	2
<i>Tewerkstelling door de OCMW's in de context van het recht op sociale integratie en het recht op maatschappelijke hulp</i>	2
<i>De opdracht van de OCMW's inzake tewerkstelling</i>	3
<i>Wat is het relatieve belang van de verschillende vormen van tewerkstelling door de OCMW's?</i>	4
1. De bij OCMW's gesubsidieerde jobs art. 60 § 7	5
<i>1.1. Definiëring van deze maatregel</i>	5
<i>1.2. Evolutie van deze maatregel</i>	5
<i>1.3. De arbeidsplaats van de door de OCMW's gesubsidieerde betrekkingen</i>	6
<i>1.4. De duur van een tewerkstelling binnen een job art. 60 § 7</i>	6
<i>1.5. De geregistreerde duur van tewerkstellingen art. 60 § 7 door de OCMW's, geregistreerd voor de personen die in 2010 op deze basis werden toegelaten tot de werkloosheidsuitkeringen</i>	7
<i>1.6. De verdeling van de nieuwe uitkeringsgerechtigden van 2010 volgens leeftijd, geslacht en Gewest</i>	9
<i>1.7. Evolutie 1999-2010 van de gesubsidieerde jobs in OCMW's</i>	14
2. De uitkeringsgerechtigden van de RVA toegelaten op basis van prestaties voor een OCMW	17
<i>2.1. Evolutie 1999-2011 van de uitkeringsgerechtigden RVA o.b.v. prestaties OCMW volgens Gewest van de woonplaats</i>	18
<i>2.2. Evolutie en verdeling van de uitkeringsgerechtigden RVA o.b.v. prestaties OCMW volgens geslacht en Gewest</i>	19
<i>2.3. Evolutie en verdeling van de uitkeringsgerechtigden RVA o.b.v. prestaties OCMW volgens geslacht en werkloosheidsduur</i>	23
<i>2.4. Evolutie en verdeling van de uitkeringsgerechtigden RVA o.b.v. prestaties OCMW volgens geslacht, Gewest en gezinscategorie</i>	27
<i>2.5. Evolutie en verdeling van de uitkeringsgerechtigden RVA o.b.v. prestaties OCMW volgens geslacht, Gewest en leeftijd</i>	32
<i>2.6. Evolutie en verdeling van de uitkeringsgerechtigden RVA o.b.v. prestaties OCMW volgens geslacht en nationaliteit</i>	35
<i>2.7. Analyse van de uitkeringsgerechtigden RVA o.b.v. prestaties OCMW, die werden vergoed in 2010</i>	36
<i>2.8. De uitstroom naar werk</i>	38
<i>2.9. Het profiel van de uitkeringsgerechtigden die toelaatbaar zijn o.b.v. prestaties art. 60 § 7 voor een OCMW</i>	39
<i>2.10. De ratio "uitkeringsgerechtigden RVA o.b.v. prestaties OCMW / begunstigen van het OCMW tewerkgesteld op basis van art. 60 § 7".</i>	41
Besluit	41

Inleiding

De tewerkstelling door de OCMW's in toepassing van art. 60 § 7 van de wet van 8 juli 1976 wil in eerste instantie de betrokkenen de mogelijkheid bieden om ten volle het recht op bepaalde sociale uitkeringen te kunnen behalen. Hieraan werd in 1999 het recht om werkervaring op te doen toegevoegd.

De huidige studie stelt zich tot doel een beter begrip te bekomen van de impact van deze tewerkstelling op de werkloosheidsverzekering en van de personen die op deze basis tot de werkloosheidsuitkering worden toegelaten.

Vooraleer we verdergaan, is het nuttig om art. 60 § 7 van de organieke wet betreffende de OCMW's in zijn context te plaatsen.¹

Tewerkstelling door de OCMW's in de context van het recht op sociale integratie en het recht op maatschappelijke hulp

Tewerkstelling is op zich slechts een van de vormen die het recht op maatschappelijke integratie (RMI) en het recht op maatschappelijke hulp (RMH) kan aannemen, de twee essentiële pijlers van de opdracht van de OCMW's.

Het recht op maatschappelijke integratie (RMI)

Het recht op maatschappelijke integratie, dat sedert 1 oktober 2002 het recht op het bestaansminimum vervangt, heeft als doel de maatschappelijke integratie te waarborgen van personen die niet over een voldoende inkomen beschikken en die voldoen aan de wettelijke voorwaarden.

Art. 3 van de wet van 26 mei 2002 betreffende het recht op maatschappelijke integratie:

« Om het recht op maatschappelijke integratie te kunnen genieten, moet de persoon tegelijkertijd en onverminderd de bijzondere voorwaarden die bij deze wet worden gesteld:

- 1° zijn werkelijke verblijfplaats in België hebben in de door de Koning te bepalen zin;*
- 2° meerderjarig zijn of hiermee gelijkgesteld zijn overeenkomstig de bepalingen van deze wet;*
- 3° behoren tot één van de volgende categorieën van personen:*
 - hetzij de Belgische nationaliteit bezitten;**
 - (hetzij als burger van de Europese Unie, of als lid van zijn familie die hem begeleidt of zich bij hem voegt, genieten van een verblijfsrecht voor meer dan drie maanden, overeenkomstig de bepalingen van de wet van 15 december 1980 betreffende de toegang tot het grondgebied, het verblijf, de vestiging en de verwijdering van vreemdelingen.) Inwerkingtreding: 07.01.2007*
 - hetzij als vreemdeling ingeschreven zijn in het bevolkingsregister;**
 - hetzij staatloos zijn en onder de toepassing vallen van het Verdrag betreffende de status van staatlozen, ondertekend te New-York op 28 september 1954 en goedgekeurd bij de wet van 12 mei 1960;**
 - hetzij vluchteling zijn in de zin van artikel 49 van de wet van 15 december 1980 betreffende de toegang tot het grondgebied, het verblijf, de vestiging en de verwijdering van vreemdelingen;**
- 4° niet over toereikende bestaansmiddelen beschikken, noch er aanspraak kunnen op maken, noch in staat zijn deze hetzij door eigen inspanningen, hetzij op een andere manier te verwerven (...);*
- 5° werkbereid zijn, tenzij dit om gezondheids- of billijkheidsredenen niet mogelijk is;*

¹ Bron: website van de POD Maatschappelijke Integratie, www.mi-is.be

6° zijn rechten laten gelden op uitkeringen die hij kan genieten krachtens de Belgische of buitenlandse sociale wetgeving.»

Het recht op maatschappelijke integratie kan meerdere vormen aannemen:

- een leefloon
- tewerkstellingsmaatregelen
- een combinatie van deze maatregelen

Tot slot bestaat er een installatiepremie voor daklozen, die ze eenmalig kunnen genieten. Wanneer ze besluiten om een woning te betrekken, openen daklozen het recht op maatschappelijke integratie en krijgen dus een tussenkomst van het OCMW om zich te kunnen installeren.

In 2011 worden 165.053 personen (aantal verschillende begunstigden) ondersteund door het recht op maatschappelijke integratie (in 2010: 167.728), waarvan 18.373 d.i. 11% in het kader van een tewerkstelling.

Het recht op maatschappelijke hulp (RMH)

Personen die omwille van hun nationaliteit niet voldoen aan de vereiste voorwaarden voor het recht op maatschappelijke integratie, kunnen het recht op maatschappelijke hulp aanvragen.

De belangrijkste aspecten van de maatschappelijke hulp zijn:

- financiële hulpverlening
- tewerkstellingsmaatregelen
- medische hulp

In 2010 worden 78.495 personen (aantal verschillende begunstigden) ondersteund door het recht op maatschappelijke hulp, waarvan 4.621 of 6% in het kader van een tewerkstelling.

De opdracht van de OCMW's inzake tewerkstelling

Artikel 60 § 7 vormt één van 3 soorten maatregelen waarnaar het OCMW kan teruggrijpen om zijn opdracht van tewerkstelling te vervullen.

Artikel 60 § 7 van de Organieke wet van 8 juli 1976 betreffende de OCMW's

Het betreft een vorm van maatschappelijke dienstverlening waarbij het OCMW een baan bezorgt aan iemand die uit de arbeidsmarkt is gestapt of uitgestroomd. Het is de bedoeling om deze persoon te reïntegreren in het sociaalzekerheidsstelsel en de arbeidsmarkt. Een OCMW is daarbij altijd de juridische werkgever. Het ontvangt een subsidie van de federale overheid voor de duur van de tewerkstelling en geniet als werkgever van een vrijstelling van werkgeversbijdragen.

Artikel 61 van de Organieke wet van 8 juli 1976 betreffende de OCMW's (omkaderings- en opleidingspremie)

Het artikel 61 omvat strikt genomen geen tewerkstellingsvorm. In het geval van artikel 61 werkt het OCMW samen met een derde partij als werkgever om zijn tewerkstellingsopdracht t.o.v. zijn begunstigden te vervullen. Wanneer het OCMW samenwerkt met een private werkgever, ontvangt het van de federale overheid een toelage (omkaderings- en opleidingspremie) voor het dekken van de reële kosten van de omkadering en van de eventuele kosten van de opleiding van de tewerkgestelde personen.

De andere activeringsmaatregelen

Het OCMW kan gebruik maken van de federale maatregelen inzake inschakeling in de arbeidsmarkt:

- het Activaplan
- sociale-inschakelingsinitiatief (tewerkstelling SINE)
- invoeginterim
- doorstromingsprogramma's
- partnerschapsovereenkomsten.

Wat is het relatieve belang van de verschillende vormen van tewerkstelling door de OCMW's?

Tabel 1: De verschillende vormen van tewerkstelling door de OCMW's (jaarlijks aantal 2010)

1. in absolute cijfers

	Vlaams Gewest	Waals Gewest	Brussels Hfst. Gewest	Land
1. Tewerkstelling art. 60 § 7 OW	9.085	7.773	4.694	21.552
2. Omkaderings- en opleidingspremie artikel 61 OW	41	327	25	393
3. Activering	548	812	411	1.771

2. in relatieve cijfers

	Vlaams Gewest	Waals Gewest	Brussels Hfst. Gewest	Land
1. Tewerkstelling art. 60 § 7 OW	93,91%	87,22%	91,50%	90,88%
2. Omkaderings- en opleidingspremie artikel 61 OW	0,42%	3,67%	0,49%	1,66%
3. Activering	5,66%	9,11%	8,01%	7,47%

Bron: POD Maatschappelijke Integratie

De tewerkstelling op basis van art. 60 § 7 is onbetwistbaar de voornaamste vorm van tewerkstelling gebruikt door de OCMW's, aangezien deze maatregel in 2010 90,9% van de tewerkstellingen omvat.

1. De bij OCMW's gesubsidieerde jobs art. 60 § 7^{2&3}

1.1. Definiëring van deze maatregel

Artikel 60 § 7 van de organieke wet betreffende de OCMW's van 8 juli 1976 is een bepaling die de OCMW's in staat stelt een persoon aan te werven met een arbeidsovereenkomst en hem zo toe te laten het recht op werkloosheidsuitkeringen te openen of werkervaring te verwerven.

Artikel 60 § 7 organieke wet betreffende de OCMW's van 8 juli 1976:

« Wanneer een persoon het bewijs moet leveren van een periode van tewerkstelling om het volledige voordeel van bepaalde sociale uitkeringen te verkrijgen of teneinde de werkervaring van de betrokkene te bevorderen, neemt het openbaar centrum voor maatschappelijk welzijn alle maatregelen om hem een betrekking te bezorgen.

In voorkomend geval verschaft het deze vorm van dienstverlening zelf door voor de bedoelde periode als werkgever op te treden. (...)»

Art. 60 § 7 mag niet als een recht worden beschouwd. Het is een mogelijke vorm die de maatschappelijke hulp kan aannemen. Die kadert in de residuale rol van het OCMW ten aanzien van de sociale zekerheid.

Het gaat er namelijk om een persoon toe te laten om via het OCMW toegang te kunnen krijgen tot het systeem van de werkloosheidsuitkering.

Sedert 1999 is er een tweede finaliteit bijgekomen, met name het opdoen van werkervaring. Dit bestaat uit het verwerven van competentie, attitude en capaciteiten en uit het expliciteren van de verwachtingen van de betrokkene over de arbeidsmarkt.

De opdracht van de OCMW's in het kader van de tewerkstelling moet het voor de betrokken personen mogelijk maken om (opnieuw) werk te vinden.

Het OCMW heeft recht op een staatstussenkomst wanneer het optreedt als werkgever in toepassing van het art. 60 § 7 van de wet van 8 juli 1976. Wanneer iemand voltijds wordt aangenomen, is deze tussenkomst gelijk aan het wettelijk vastgelegde bedrag van het leefloon. Het OCMW behoudt deze tussenkomst tot het einde van het contract, zelfs als de familiale of financiële situatie van de betrokken werknemer tijdens de duur van dit contract wijzigt of wanneer hij zich in een andere gemeente vestigt (art. 36 van de wet van 26 mei 2002).

1.2. Evolutie van deze maatregel

- Deze maatregel uit **1976** beoogde oorspronkelijk de doorstroom van begunstigen **van de maatschappelijke bijstand naar de maatschappelijke zekerheid**. Dit artikel gaf aan het OCMW de mogelijkheid om een begunstigde aan te werven, zodat hij het voordeel van sociale uitkeringen zou kunnen verkrijgen, in het bijzonder een werkloosheidsuitkering. Aanvankelijk werden deze personen uitsluitend aangeworven voor jobs binnen het OCMW. Het aantal jobs kon dus moeilijk worden uitgebreid, aangezien die jobs ten laste vallen van de OCMW's.
- **Vanaf 1985** worden de jobs in toepassing van art. 60 § 7 op dezelfde manier gesubsidieerd als het bestaansminimum.
- **Vanaf 1993** bereikt de toelage 100% van het bedrag van het bestaansminimum van de categorie waartoe de persoon behoort (wet houdende een urgentieprogramma voor een meer solidaire samenleving).

² Vereniging van de Stad en de Gemeenten van het Brussels Hoofdstedelijk Gewest, technische fiche: Artikel 60 § 7 – Vincent Libert – december 2007

³ POD Maatschappelijke Integratie

- **In 1995** creëert de regering een financieringssysteem waardoor het OCMW over bijkomende middelen beschikt om het aantal werknemers aangeworven in toepassing van art. 60 § 7 op te trekken. Dit systeem voorziet dat de OCMW's worden vrijgesteld van alle werkgeversbijdragen voor de jobs die er ten opzichte van het voorgaande jaar zijn bijgekomen.
- **In 1996 wordt art. 60 § 7 uitgebreid tot de buitenwereld** via de invoering van de mogelijkheid tot “terbeschikkingstelling” ten behoeve van de gemeenten, vzw's en andere OCMW's.
- **In 1998**, tweede uitbreiding van de plaatsen voor terbeschikkingstelling aan de “verenigingen hfdst. XII van de organieke wet betreffende de OCMW's” en aan de openbare ziekenhuizen. De vrijstelling van werkgeversbijdragen wordt uitgebreid tot alle arbeidsovereenkomsten art. 60 § 7.
- **In 1999** krijgen we 3 belangrijke wijzigingen:
 - Ook het bekomen van werkervaring kan een doelstelling van een job art. 60 § 7 zijn;
 - het kan om een deeltijdse aanwerving gaan;
 - 4 nieuwe plaatsen voor terbeschikkingstelling: intercommunales, vennootschappen met een sociaal oogmerk, erkende sociaal-economische initiatieven en privé-partners.
- **In 2000** wordt de tussenkomst van de staat aangepast aan het volledige bedrag van het hoogste bestaansminimum (i.c. de percentages voor samenwonenden).
- **In 2002:** verduidelijking van sommige elementen in de tekst van art. 60 § 7.
- **In 2005:** invoering van nieuwe categorieën van het leefloon.

1.3. De arbeidsplaats van de door de OCMW's gesubsidieerde betrekkingen

Wanneer een OCMW een persoon aanwerft in het kader van art. 60 § 7, wordt de arbeidsovereenkomst ofwel binnen het OCMW uitgevoerd, art. 60 § 7 “intern”; ofwel bij een derde, art. 60 § 7 “extern”.

Art. 60 § 7 “intern”:

- in het hoofdbestuur van het OCMW;
- in een rusthuis;
- in de diensten +, dat wil zeggen diensten die de sociale diensten en de rusthuizen ondersteunen.

Art. 60 § 7 “extern”: terbeschikkingstelling aan externe gebruikers:

- Gemeenten
- VZW's
- Intercommunales
- Verenigingen met sociaal oogmerk
- Andere OCMW's
- Verenigingen hfdst. XII Organieke wet betreffende de OCMW's
- Openbare ziekenhuizen
- Sociaal-economische initiatieven erkend door de minister onder wiens bevoegdheid de sociale economie valt
- Partners die een overeenkomst hebben afgesloten (privé-ondernemingen en openbare diensten)

1.4. De duur van een tewerkstelling binnen een job art. 60 § 7

De duur van de tewerkstelling kan niet langer zijn dan de noodzakelijke duur om iemand toe te laten ten volle het recht op bepaalde sociale uitkeringen te kunnen behalen.

Voor wat de werkloosheidsverzekering betreft, komt de maximale duur van een tewerkstelling binnen een job art. 60 § 7 overeen met het aantal werkdagen dat vereist is om het recht op werkloosheidsuitkeringen te openen.

De vereiste arbeidstijd stijgt naarmate de aanvrager ouder wordt.

Leeftijd	Te bewijzen minimum aantal arbeidsdagen in loondienst en referentieperiode
Jonger dan 36 jaar	<ul style="list-style-type: none"> • ofwel 312 dagen gedurende de 18 maanden voorafgaand aan de uitkeringsaanvraag; • ofwel 468 dagen gedurende de 27 maanden voorafgaand aan de uitkeringsaanvraag; • ofwel 624 arbeidsdagen gedurende de 36 maanden voorafgaand aan de uitkeringsaanvraag;
Van 36 tot 49 jaar	<ul style="list-style-type: none"> • ofwel 468 dagen gedurende de 27 maanden voorafgaand aan de uitkeringsaanvraag; • ofwel 624 dagen gedurende de 36 maanden voorafgaand aan de uitkeringsaanvraag; • ofwel 234 dagen tijdens de 27 maanden + 1.500 dagen tijdens de 10 jaar die voorafgaan aan deze 27 maanden; • ofwel 312 dagen tijdens de 27 maanden + voor elke dag die ontbreekt om tot 468 dagen te komen, 8 dagen tijdens de 10 jaar die deze 27 maanden voorafgaan.
Vanaf 50 jaar	<ul style="list-style-type: none"> • ofwel 624 dagen gedurende de 36 maanden voorafgaand aan de uitkeringsaanvraag; • ofwel 312 dagen tijdens de 36 maanden die de uitkeringsaanvraag voorafgaan en 1.560 dagen tijdens de 10 jaar die deze 36 maanden voorafgaan; • ofwel 416 dagen tijdens de 36 maanden + voor elke dag die ontbreekt om tot 624 dagen te komen, 8 dagen tijdens de 10 jaar die deze 36 maanden voorafgaan.

De referentieperiode van 18, 27 of 36 maanden waarbinnen de gepresteerde arbeidsdagen zich moeten situeren, kan worden verlengd onder bepaalde omstandigheden.

1.5. De geregistreerde duur van tewerkstellingen art. 60 § 7 door de OCMW's, geregistreerd voor de personen die in 2010 op deze basis werden toegelaten tot een werkloosheidsuitkering

De hiernavolgende analyse is gebaseerd op de statistische gegevens van de RVA bij het toestaan van werkloosheidsuitkeringen aan de personen die in 2010 op basis van art. 60 § 7 een tewerkstelling door het OCMW hebben genoten. Dat jaar werden 4.885 personen toegelaten tot de werkloosheidsuitkering o.b.v. een betrekking art. 60 § 7 bij het OCMW.

De hiernavolgende grafiek 1 geeft een gedetailleerd zicht op de duur (uitgedrukt in maanden) van de tewerkstellingen door de OCMW's op basis van art. 60 § 7, geregistreerd voor de uitkeringsgerechtigden van de RVA in 2010 voorafgaand aan hun toelating tot een werkloosheidsuitkering.

Zo kan men een grote diversiteit qua tewerkstellingsduur vaststellen: sommigen moeten slechts enkele maanden of zelfs amper enkele dagen arbeid presteren, terwijl anderen een langere arbeidsduur moeten presteren om hun vereisten tot toelaatbaarheid te bewijzen. In sommige gevallen gaat het zelfs om de volledige vereiste arbeidsduur.

We observeren 3 pieken die telkens corresponderen met een minimale tewerkstellingsduur om werkloosheidsuitkering te kunnen genieten, d.i. 12, 18 of 24 maanden.

Grafiek 1: Verdeling van de nieuwe uitkeringsgerechtigden RVA – 2010 – op basis van een tewerkstelling OCMW art. 60 § 7 volgens duur van de tewerkstelling en geslacht

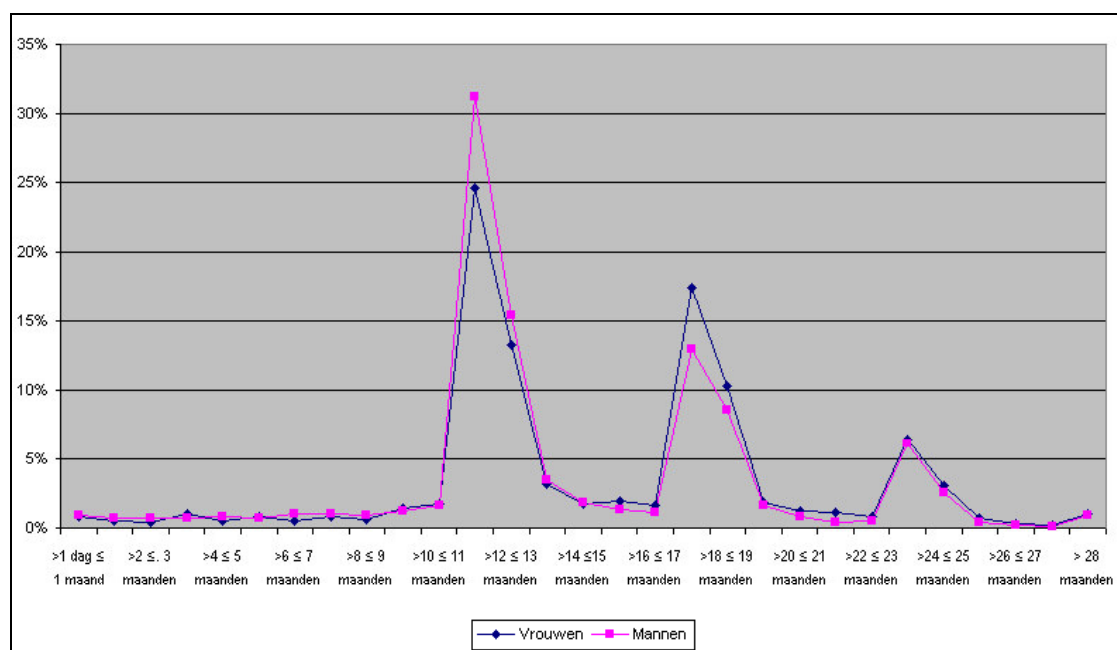

Bron: RVA

Men kan bepaalde tendensen evenwel nog beter visualiseren door de gegevens te groeperen in grotere klassen van activiteitsduur.

Tabel 2: Verdeling van de nieuwe uitkeringsgerechtigden RVA – 2010 – op basis van een tewerkstelling OCMW art. 60 § 7 volgens duur van de tewerkstelling en geslacht

Duur van de tewerkstelling art. 60 § 7 door het OCMW	Vrouwen		Mannen		Totaal	
	Absolute cijfers	%	Absolute cijfers	%	Absolute cijfers	%
≤ 12 maanden	789	34%	1.057	42%	1.846	38%
> 12 ≤ 18 maanden	919	39%	919	36%	1.838	38%
> 18 ≤ 24 maanden	507	22%	460	18%	967	20%
> 24 ≤ 28 maanden	100	4%	85	3%	185	4%
> 28 maanden	25	1%	24	1%	49	1%
Totaal	2.340	100%	2.545	100%	4.885	100%

Bron: RVA

Onder de 4.885 personen die in 2010 werden toegelaten tot een werkloosheidsuitkering op basis van een tewerkstelling art. 60 § 7 door het OCMW, noteren we 2.340 vrouwen (d.i. 48%) en 2.545 mannen (d.i. 52%).

Grafiek 2: Verdeling van de nieuwe uitkeringsgerechtigden RVA – 2010 – op basis van een tewerkstelling OCMW art. 60 § 7 volgens duur van de tewerkstelling en geslacht

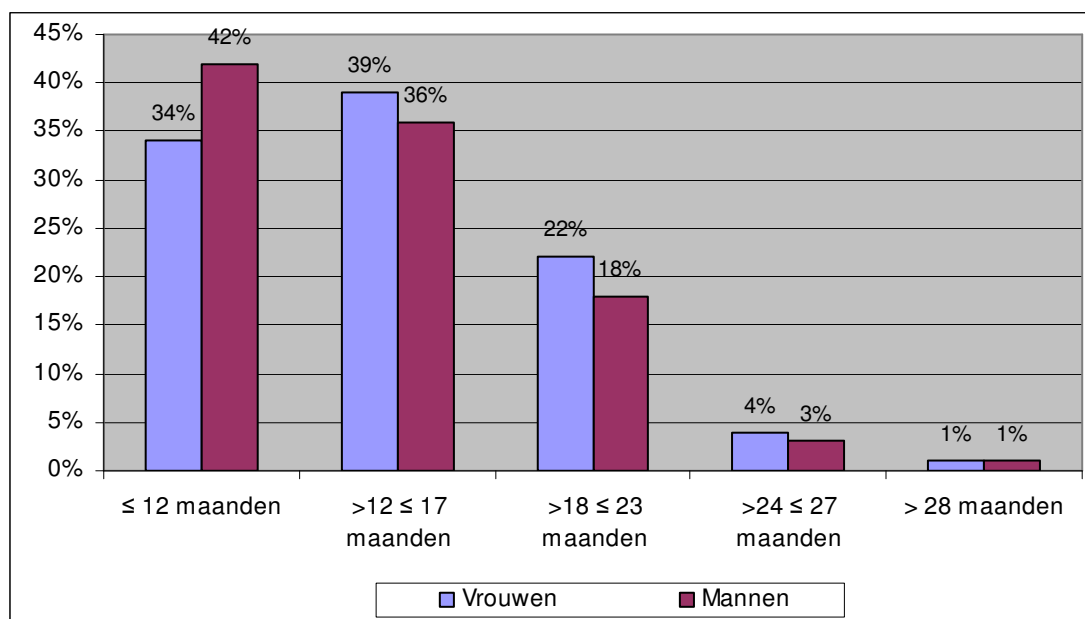

Bron: RVA

Uit deze gegevens blijkt voor de vrouwen over het algemeen een langere tewerkstellingsduur nodig dan voor de mannen. Voor 42% van de mannen registreren wij immers een arbeidsduur van maximum 12 maanden voor rekening van het OCMW, terwijl die tewerkstellingsduur slechts voor 34% van de vrouwen geldt.

De vrouwen zijn vooral vertegenwoordigd in de klassen met een langere arbeidsduur. Een tewerkstellingsduur van tussen de 12 en de 18 maanden geldt voor 36% van de mannen en voor 39% van de vrouwen.

27% van de vrouwen en 22% van de mannen presteerden dus op basis van art. 60 § 7 van de organieke wet betreffende de OCMW's arbeidsprestaties die een duur van 18 maanden overschreden.

Dit laat zich uitleggen door het feit dat de vrouwelijke betrokkenen vaak ouder zijn dan de mannelijke, waardoor zij een omvangrijker aantal arbeidsdagen moeten presteren. Wij zullen deze hypothese nader bekijken in onze verdere analyse.

Met andere woorden: bij het bekijken van de tewerkstellingsgegevens op basis van art. 60 § 7 moet men rekening houden met het feit dat vele personen – en vooral vrouwen – meerdere jaren na elkaar zullen worden opgenomen in de statistieken van de OCMW's alvorens over te gaan naar het uitkeringsstelsel van de RVA. Als er al geen dubbele telling gebeurt binnen de gegevens van één jaar, zullen er zeker gebeuren wanneer men meerdere jaren beschouwt. Hiermee moet rekening worden gehouden in onze analyse van deze statistische gegevens.

1.6. De verdeling van de nieuwe uitkeringsgerechtigden van 2010 volgens leeftijd, geslacht en Gewest

Aangezien de duur van de tewerkstelling door de OCMW's in het kader van art. 60 § 7 bepaald wordt door het aantal arbeidsdagen in loondienst die vereist zijn om recht te hebben op een werkloosheidsuitkering, is het vanzelfsprekend dat de verdeling volgens leeftijd de eerdere vaststellingen op het vlak van de geregistreerde tewerkstellingsduur kan verduidelijken.

1.6.1. Het land

Tabel 3: Verdeling van de nieuwe uitkeringsgerechtigden RVA – 2010 – op basis van een tewerkstelling OCMW art. 60 § 7 volgens leeftijd en geslacht – het land

Leeftijdsklasse	Vrouwen		Mannen		Totaal	
	Absolute cijfers	%	Absolute cijfers	%	Absolute cijfers	%
-20 jaar	26	1%	41	2%	67	1%
20-24 jaar	380	16%	483	19%	863	18%
25-29 jaar	336	14%	392	15%	728	15%
30-34 jaar	347	15%	448	18%	795	16%
35-39 jaar	321	14%	357	14%	678	14%
40-44 jaar	336	14%	299	12%	635	13%
45-49 jaar	294	13%	247	10%	541	11%
50-54 jaar	158	7%	136	5%	294	6%
55-59 jaar	121	5%	95	4%	216	4%
60 jaar en meer	21	1%	47	2%	68	1%
Totaal	2.340	100%	2.545	100%	4.885	100%

Bron: RVA

Grafiek 3: Verdeling van de nieuwe uitkeringsgerechtigden RVA – 2010 – op basis van een tewerkstelling OCMW art. 60 § 7 volgens leeftijd en geslacht – het land

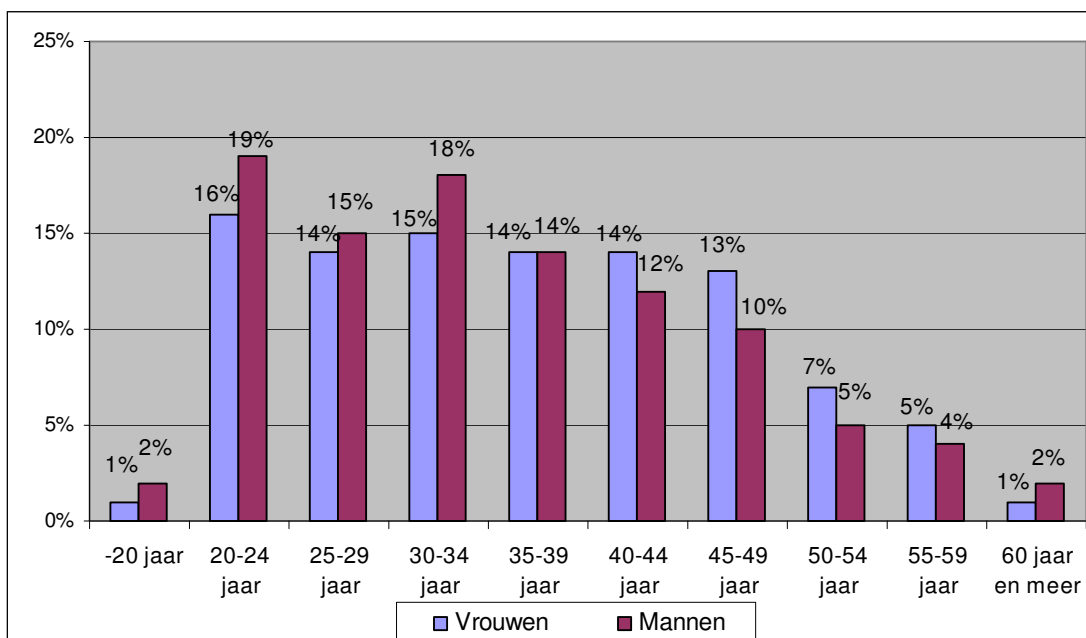

Bron: RVA

Bij de lectuur van de bovenstaande tabel en grafiek stellen we vast dat 68% van de mannen en 60% van de vrouwen minder dan 40 jaar zijn.

Zowel voor de mannen als voor de vrouwen is de meest vertegenwoordigde leeftijdsklasse die van de 20- tot 25-jarigen, die 18% uitmaakt van de nieuwe uitkeringsgerechtigden in 2010 van de werkloosheidsuitkeringen o.b.v. een tewerkstelling art. 60 § 7.

In de hogere leeftijdsklassen zijn vooral de vrouwen vertegenwoordigd, in de klassen vanaf 40 jaar om precies te zijn. We stellen vast dat de situatie omgekeerd is voor de mannen, die vooral in de jongere leeftijdsklassen zijn vertegenwoordigd.

De verdeling volgens leeftijd bevestigt de vaststellingen op het vlak van de tewerkstellingsduur in het kader van een job art. 60 § 7.

1.6.2. Het Vlaams Gewest

Grafiek 4: Verdeling van de nieuwe uitkeringsgerechtigden RVA – 2010 - op basis van een tewerkstelling OCMW art. 60 § 7 volgens leeftijd en geslacht – Vlaams Gewest

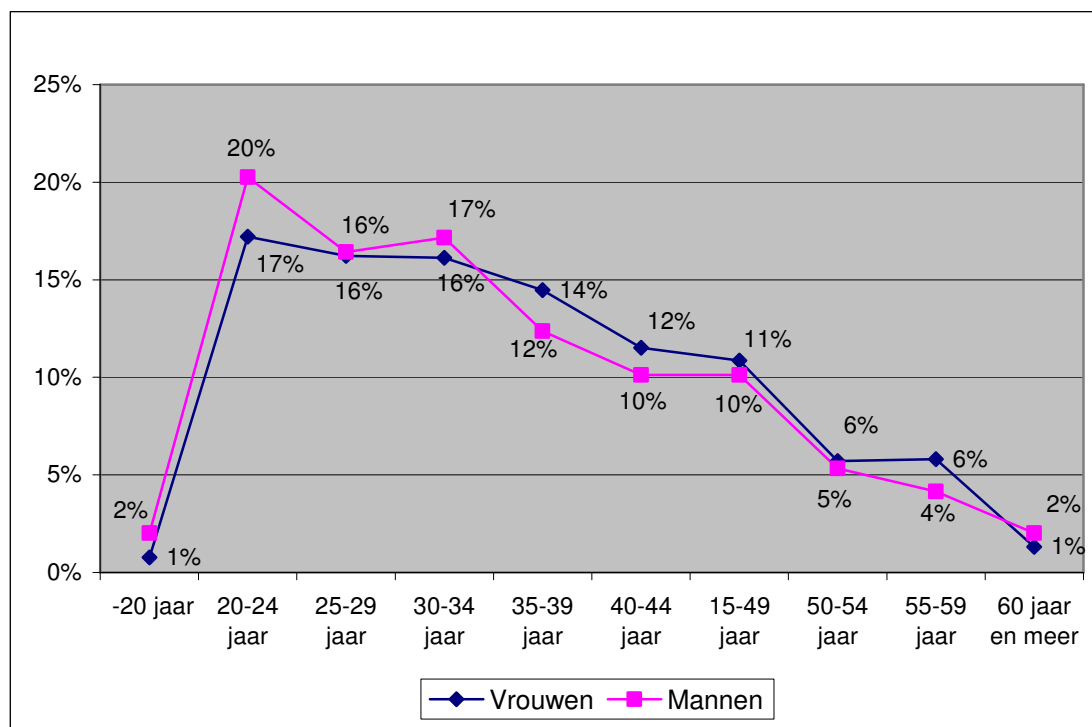

Bron: RVA

Het Vlaams Gewest is getuige van de minst uitgesproken verschillen tussen man en vrouw. De nieuwe begunstigden van werkloosheidsuitkeringen o.b.v. een tewerkstelling art. 60 § 7 zijn vooral jongeren: 67% mannen en 64% vrouwen zijn minder dan 40 jaar oud.

In het Vlaams Gewest is de leeftijdsklasse van 20 tot 25 jaar het meest vertegenwoordigd. Deze klasse maakt in 2010 19% uit van de nieuwe tot een werkloosheidsuitkering toegelaten personen op basis van een tewerkstelling art. 60 § 7 (17% bij de vrouwen, 20% bij de mannen).

De vrouwen zijn, zij het in lichte mate, vooral vertegenwoordigd in de hogere leeftijdsklassen en dit vanaf 35 jaar.

1.6.3. Het Waals Gewest

Grafiek 5: Verdeling van de nieuwe uitkeringsgerechtigden RVA – 2010 - op basis van een tewerkstelling OCMW art. 60 § 7 volgens leeftijd en geslacht – Waals Gewest

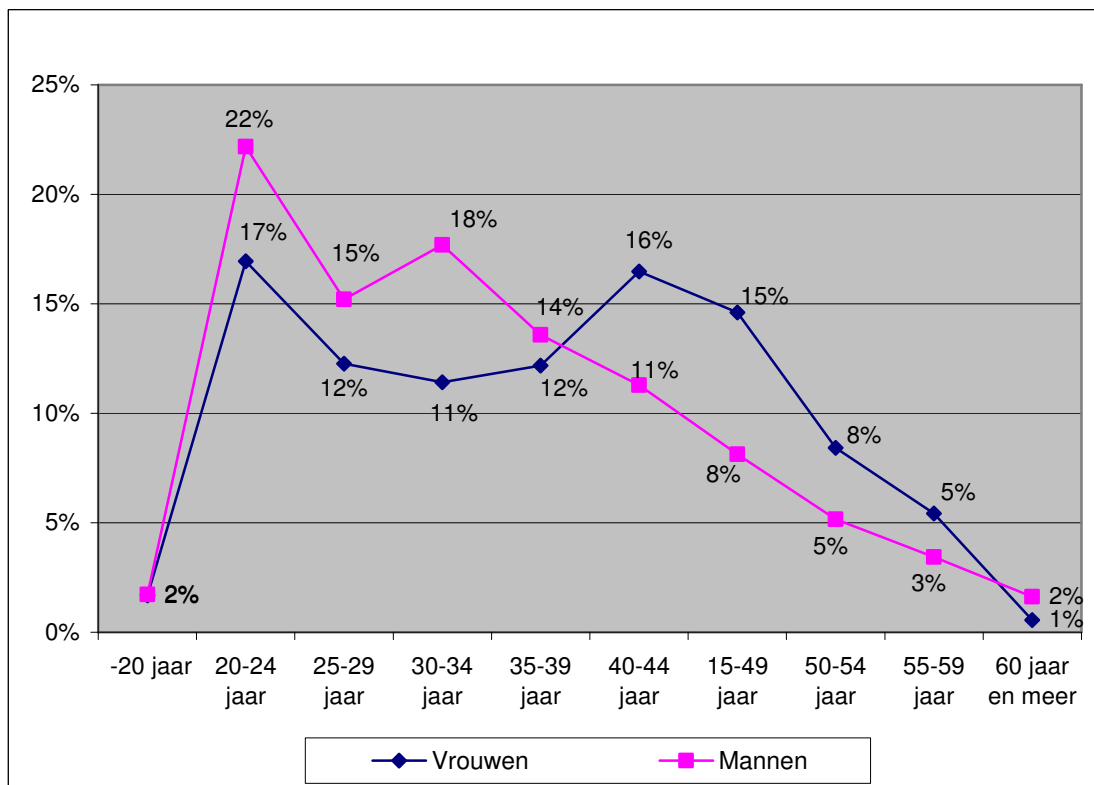

Bron: RVA

We kunnen algemeen hetzelfde vaststellen voor het Waals Gewest, hoewel daar de verschillen tussen man en vrouw meer uitgesproken zijn dan voor het land en voor het Vlaams Gewest.

De nieuwe begunstigden van de werkloosheidsuitkering o.b.v. een tewerkstelling art. 60 § 7 zijn ook vooral jongeren: 71% van de mannen en 54% van de vrouwen zijn minder dan 40 jaar.

Zoals in het Vlaams Gewest is de meest vertegenwoordigde leeftijdsklasse in het Waals Gewest die van de 20- tot 25-jarigen. Deze klasse maakt in 2010 20% uit van de nieuwe tot een werkloosheidsuitkering toegelaten personen op basis van een tewerkstelling art. 60 § 7 (17% bij de vrouwen, 22% bij de mannen).

De vrouwen zijn duidelijk meer vertegenwoordigd in de hogere leeftijdsklassen: 46% van hen zijn 40 jaar of ouder tegenover slechts 29% van de mannen.

1.6.4. Het Brussels Hoofdstedelijk Gewest

Grafiek 6: Verdeling van de nieuwe uitkeringsgerechtigden RVA – 2010 - op basis van een tewerkstelling OCMW art. 60 § 7 volgens leeftijd en geslacht – Brussels Hoofdstedelijk Gewest

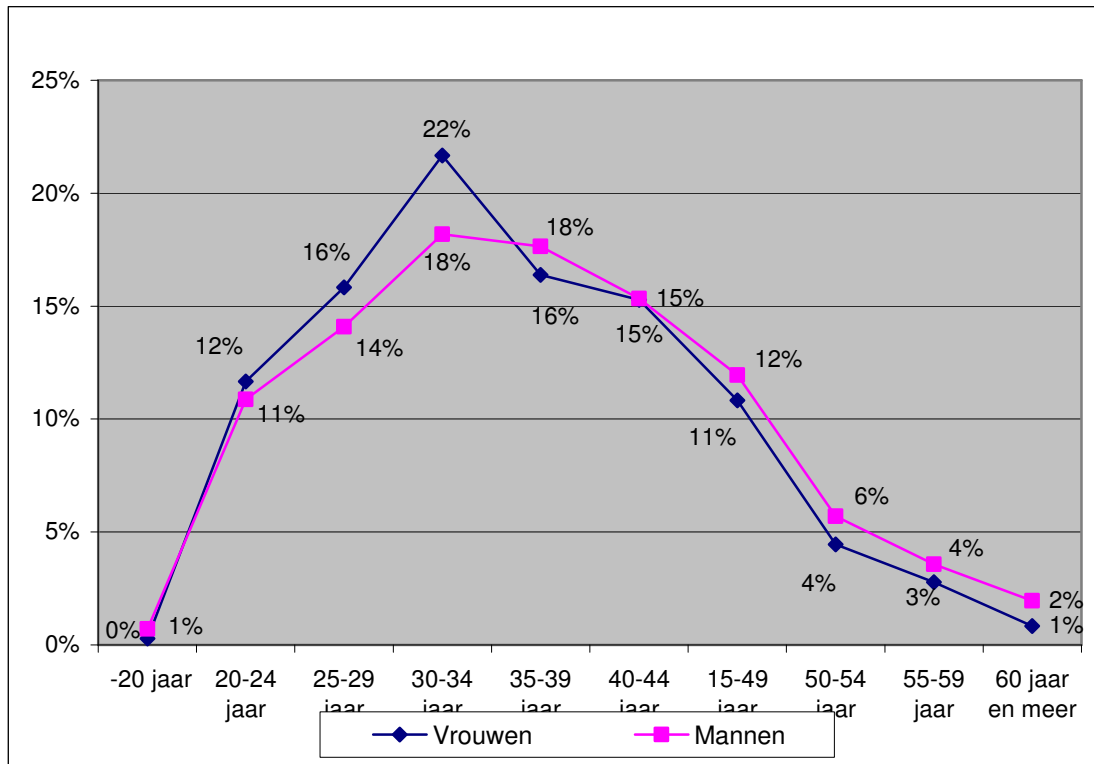

Bron: RVA

De grafiek over het Brussels Hoofdstedelijk Gewest tekent zich duidelijk af tegen wat we op nationaal vlak en bij de 2 andere Gewesten konden vaststellen. Eerst en vooral zijn de verschillen tussen man en vrouw tegengesteld aan wat we elders vaststelden. Hier zijn het de mannen die meer vertegenwoordigd zijn in de hogere leeftijdsklassen en de vrouwen in de jongste leeftijdsklassen.

Vervolgens is het in het Brussels Hoofdstedelijk Gewest niet de klasse van 20-25 jaar die het best vertegenwoordigd is - amper 11% - maar wel die van 30-35 jaar die 20% toelatingen o.b.v. art. 60 § 7 telt (22% bij de vrouwen, 18% bij de mannen).

1.7. Evolutie 1999-2010 van de gesubsidieerde jobs in OCMW's

Het vervolg van onze analyse zal zich toespitsen op de gesubsidieerde jobs in OCMW's op basis van art. 60 § 7, steunend op de gegevens van de Openbare Dienst Maatschappelijke Integratie (d.d. 27 augustus 2012). Het gaat om jaargegevens, iedereen werd slechts eens per jaar geteld. Rekening houdende met de tewerkstellingsduur o.b.v. artikel 60 § 7, kan dezelfde persoon wel voorkomen in de gegevens van meerdere opeenvolgende jaren.

1.7.1. Het land

Grafiek 7: Tewerkstellingen OCMW art. 60 § 7 - evolutie 1999-2010 (absolute cijfers)

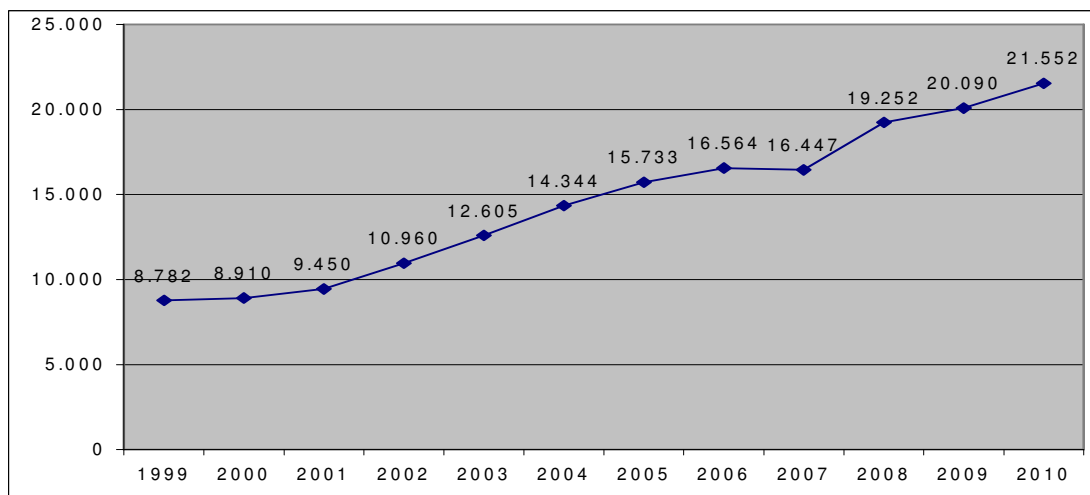

Bron: POD Maatschappelijke Integratie

Tussen 1999 en 2007 is het aantal personen in een job art. 60 § 7 met 87% is gestegen. Het evolueert van 8.782 jobs in 1999 naar 16.447 jobs in 2007. Daarna krijgen we een evolutie die gelieerd lijkt met de conjunctuurverslechtering die op dat moment optrad.

Tussen 1999 en 2010 heeft voor het hele land de relatieve stijging van het aantal personen aangeworven op basis van art. 60 § 7 (145%) bereikt (zie grafiek 8).

Als andere oorzaak van de evolutie van het aantal begunstigden van art. 60 § 7 in de loop van het voorbije decennium kan men onder meer de evolutie van de reglementering vermelden, waardoor meer personen in aanmerking konden komen.

Grafiek 8: Tewerkstellingen OCMW art. 60 § 7 - evolutie 1999-2010 (relatieve cijfers, 1999=100%)

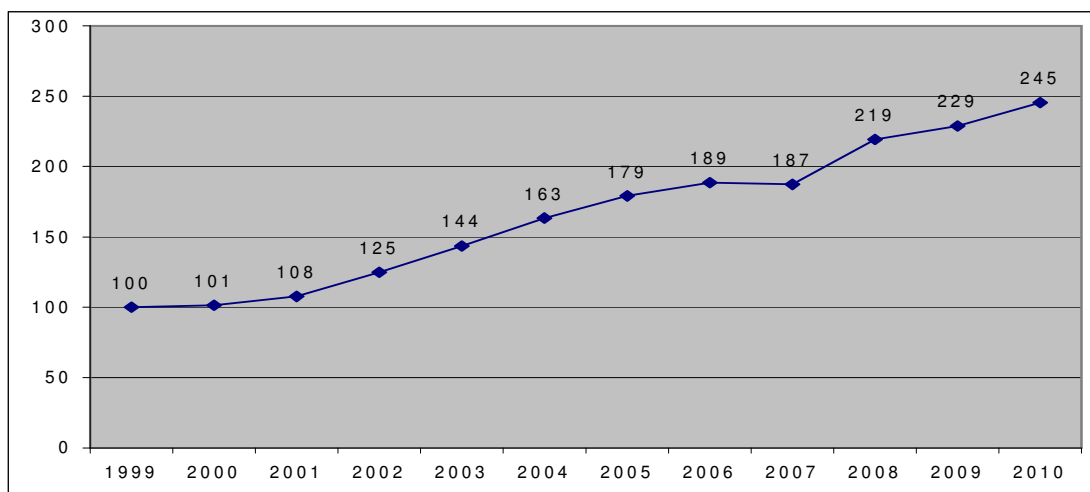

Bron: POD Maatschappelijke Integratie

1.7.2. De Gewesten

Grafiek 9 betreffende de evolutie per Gewest van het aantal personen dat van art. 60 § 7 gebruik maakt, toont zeer verschillende evoluties naargelang het Gewest.

Grafiek 9: Tewerkstellingen OCMW art. 60 § 7 - evolutie 1999-2010 volgens Gewest (absolute cijfers)

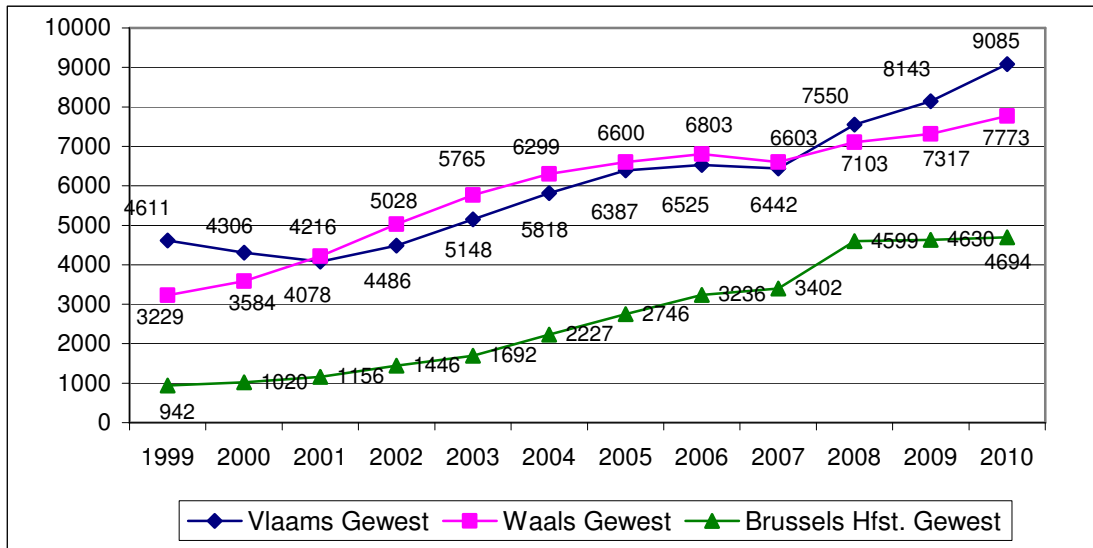

Bron: POD Maatschappelijke Integratie

Het Brussels Hoofdstedelijk Gewest kenmerkt zich door een veel snellere en grotere stijging van het aantal begunstigden art. 60 § 7 dan de 2 andere Gewesten. Het aantal Brusselaars is immers bijna vervijfvoudigd tussen 1999 en 2010 (eigenlijk vermenigvuldigd met 4,98), terwijl het aantal Walen met 2,41 is vermenigvuldigd en het aantal Vlamingen met 1,97.

Grafiek 10: Tewerkstellingen OCMW art. 60 § 7 - evolutie 1999-2010 volgens Gewest (index, 1999=100%)

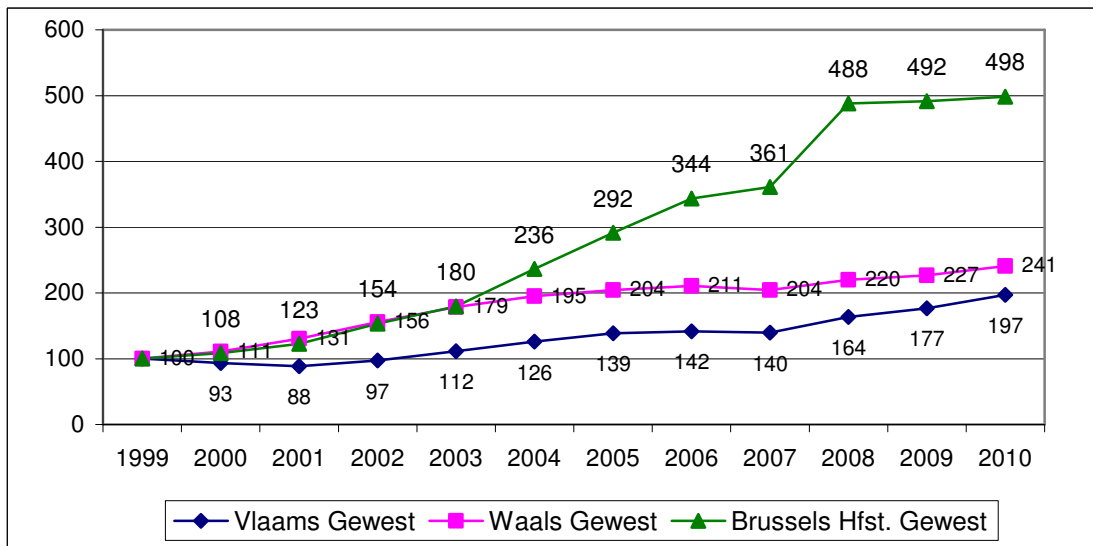

Bron: POD Maatschappelijke Integratie

Grafiek 11: Tewerkstellingen OCMW art. 60 § 7 - evolutie 1999-2010 van het relatieve aandeel per Gewest

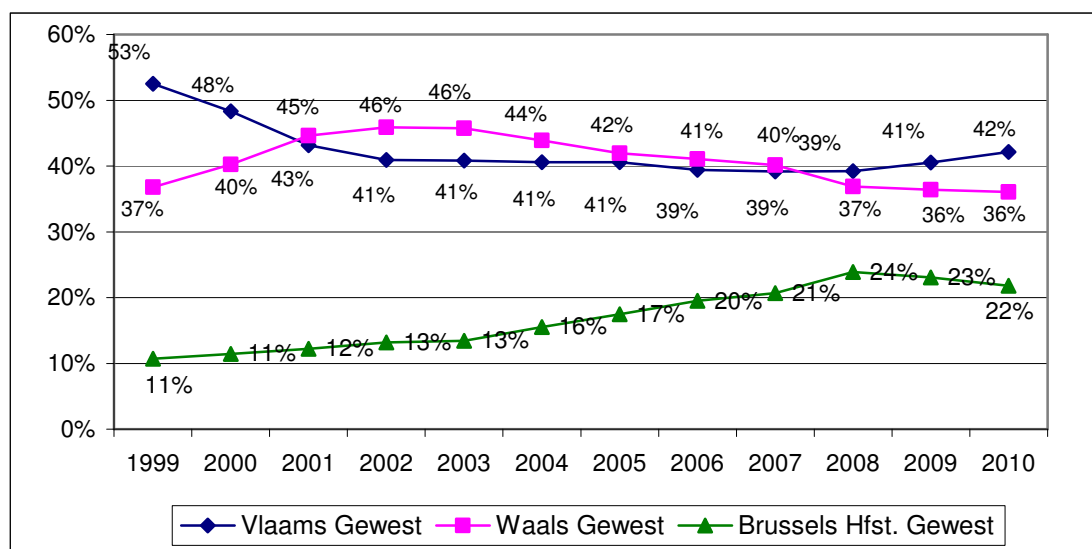

Bron: POD Maatschappelijke Integratie

Gevolg van die verschillende evoluties: de relatieve aandelen van de 3 Gewesten zijn gewijzigd in de loop van de beschouwde periode.

Het Vlaams Gewest vertegenwoordigde 53% van alle begunstigde tewerkgestelde door de OCMW's op basis van art. 60 § 7 in 1999; zijn aandeel is naar 42% gezakt in 2010.

Het aandeel van het Waals Gewest is uiteindelijk gestabiliseerd op 36% aan het einde van de bestudeerde periode, maar behield toch het grootste aandeel (46%) in 2002-2003.

Het aandeel van Brussel is op zijn beurt van 11% in 1999 naar 22% gestegen in 2010.

2. De uitkeringsgerechtigden van de RVA toegelaten op basis van prestaties voor een OCMW

Een tewerkstelling op basis van art. 60 § 7 van de organieke wet betreffende de OCMW's wordt in principe beëindigd, wanneer de personen het aantal arbeidsdagen hebben gepresteerd dat vereist is om recht te hebben op een werkloosheidsuitkering.

Deze uitkeringsgerechtigden zijn bij de RVA geregistreerd onder een specifieke code, die verwijst naar die tewerkstelling. Daardoor kunnen we hun evolutie volgen.

Tabel 4: Evolutie van het aantal uitkeringsgerechtigden RVA toegelaten o.b.v. prestaties voor een OCMW art. 60 § 7 - maandgemiddelde

Jaar	Uitkeringsgerechtigden RVA o.b.v. prestaties OCMW	
		1999=100%
1999	1.374	100
2000	1.851	135
2001	2.290	167
2002	2.983	217
2003	4.197	305
2004	5.709	416
2005	7.211	525
2006	8.423	613
2007	8.897	648
2008	9.210	670
2009	9.895	720
2010	10.355	754
2011	10.283	748

Bron: RVA

Bij lezing van de tabel constateren we dat het aantal personen die zijn toegelaten tot een werkloosheidsuitkering o.b.v. deze vorm van arbeid, voor 2011 tot en met 10.283 is gestegen in 2011. Dit komt overeen met een uitgave van € 112.909.610 voor dat jaar.

In vergelijking met de totale uitgaven voor WZ-UVW bedraagt het relatieve aandeel van de uitgaven voor uitkeringsgerechtigden toegelaten o.b.v. prestaties art. 60 § 7 voor een OCMW 2,8% van de uitgaven voor WZ-UVW in 2011.

2.1. Evolutie 1999-2011 van de uitkeringsgerechtigden RVA o.b.v. prestaties OCMW volgens Gewest van de woonplaats

Het aantal uitkeringsgerechtigden van de RVA toegelaten op basis van een tewerkstelling door het OCMW in het kader van art. 60 § 7 is sterk toegenomen op landelijk niveau. Tussen 1999 en 2010 werd hun aantal vermenigvuldigd met 7,5. En in de Gewesten?

Grafiek 12: De evolutie 1999-2011 van het aantal uitkeringsgerechtigden RVA o.b.v. prestaties OCMW volgens Gewest (absolute cijfers)

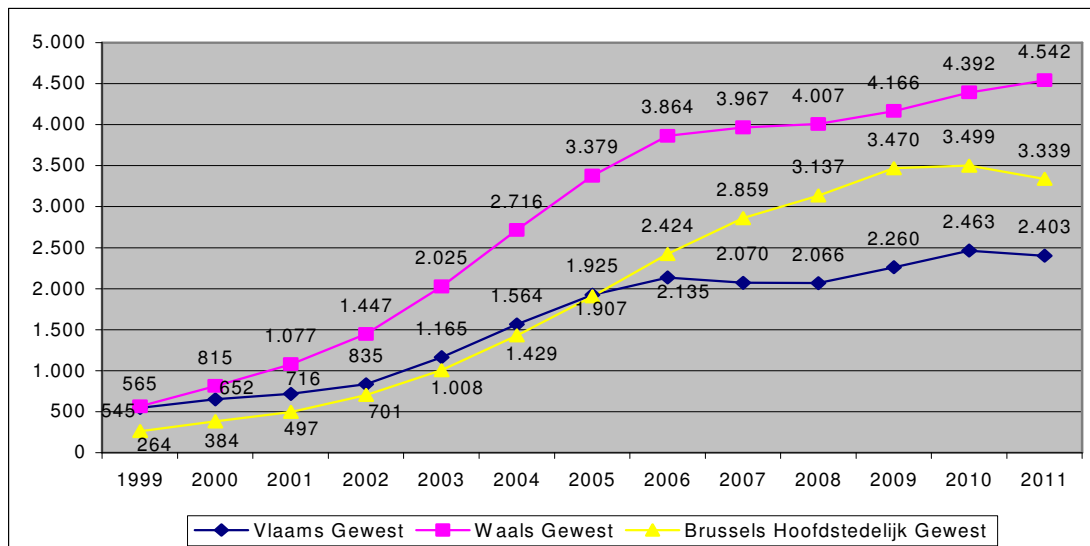

Bron: RVA

Over de bestudeerde periode (1999-2011) kende het aantal uitkeringsgerechtigden toegelaten op basis van prestaties voor een OCMW de volgende evolutie:

- van 545 in 1999 naar 2.403 in 2011 in het Vlaams Gewest,
- van 565 in 1999 naar 4.542 in 2011 in het Waals Gewest,
- van 264 in 1999 naar 3.339 in 2011 in het Brussels Hoofdstedelijk Gewest.

Grafiek 13: De evolutie 1999-2011 van het aantal uitkeringsgerechtigden RVA o.b.v. prestaties OCMW volgens Gewest (relatieve cijfers, 1999 = 100%)

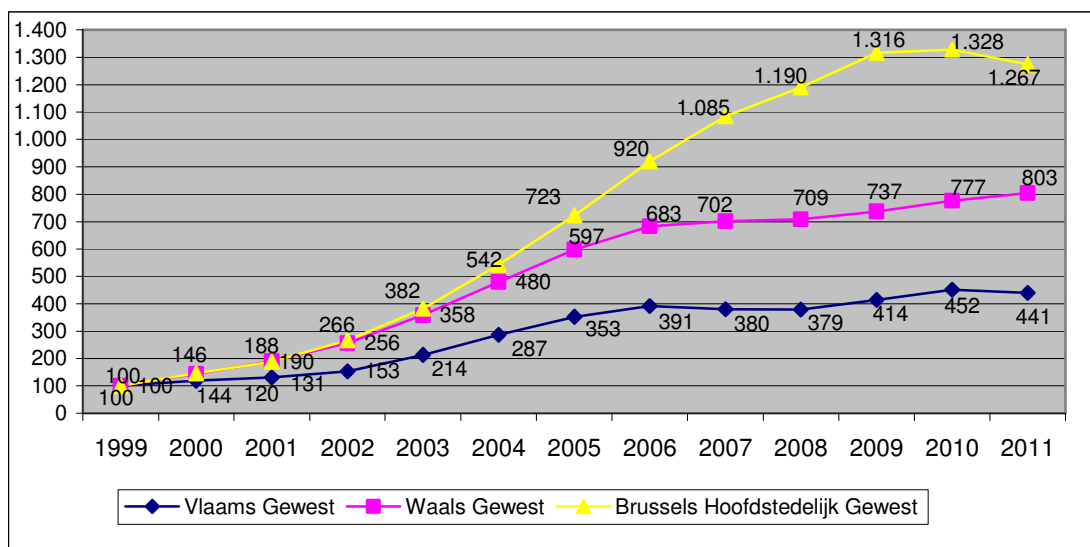

Bron: RVA

De explosie van het aantal uitkeringsgerechtigden over de bestudeerde periode is duidelijk veel sterker in Brussel, waar hun aantal met 12,7 werd vermenigvuldigd. In Wallonië werd hun aantal vermenigvuldigd met 8 en in Vlaanderen met 4,4.

2.2. Evolutie en verdeling van de uitkeringsgerechtigden RVA o.b.v. prestaties OCMW volgens geslacht en Gewest

2.2.1. Het land

Tabel 5: Evolutie 1999-2011 van het aantal uitkeringsgerechtigden RVA o.b.v. prestaties OCMW volgens geslacht – het land

Jaar	Mannen		Vrouwen		Totaal	
	Absolute cijfers	%	Absolute cijfers	%	Absolute cijfers	%
1999	578	42%	797	58%	1.374	100%
2000	780	42%	1.071	58%	1.851	100%
2001	966	42%	1.324	58%	2.290	100%
2002	1.286	43%	1.697	57%	2.984	100%
2003	1.849	44%	2.349	56%	4.198	100%
2004	2.566	45%	3.142	55%	5.709	100%
2005	3.361	47%	3.849	53%	7.211	100%
2006	3.988	47%	4.435	53%	8.423	100%
2007	4.322	49%	4.575	51%	8.897	100%
2008	4.612	50%	4.598	50%	9.211	100%
2009	5.099	52%	4.796	48%	9.895	100%
2010	5.519	53%	4.836	47%	10.355	100%
2011	5.578	54%	4.706	46%	10.283	100%

Bron: RVA

Grafiek 14: Evolutie 1999-2011 van het aantal uitkeringsgerechtigden RVA o.b.v. prestaties OCMW volgens geslacht – het land

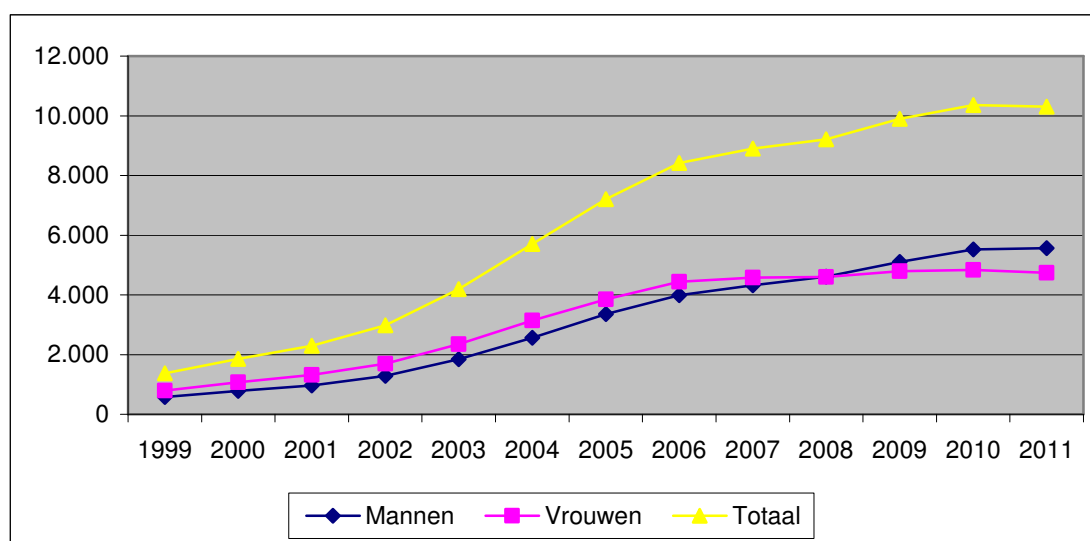

Bron: RVA

Op het niveau van het land zijn de vrouwen lang de voornaamste begunstigden van de toelating op basis van art. 60 § 7 gebleven, aangezien zij in 1999 58% van de uitkeringsgerechtigden vertegenwoordigden tegenover 42% mannen.

Het aantal mannen heeft evenwel een inhaalbeweging ingezet en ligt sinds 2008 hoger dan het aantal vrouwen.

Onder invloed van de recentste economische crisis is het aantal op deze basis toegelaten mannen vlugger geëvolueerd dan het aantal vrouwen.

In 2011 vertegenwoordigden de mannen 54% van de uitkeringsgerechtigden, terwijl het aandeel van de vrouwen niet meer dan 46% bedroeg.

2.2.2. Het Vlaams Gewest

Tabel 6: Evolutie 1999-2011 van het aantal uitkeringsgerechtigden RVA o.b.v. prestaties OCMW volgens geslacht – Vlaams Gewest

Jaar	Mannen		Vrouwen		Totaal	
	Absolute cijfers	%	Absolute cijfers	%	Absolute cijfers	%
1999	193	35%	352	65%	545	100%
2000	255	39%	397	61%	652	100%
2001	288	40%	428	60%	716	100%
2002	352	42%	482	58%	835	100%
2003	520	45%	645	55%	1.165	100%
2004	700	45%	863	55%	1.564	100%
2005	901	47%	1.024	53%	1.925	100%
2006	1.033	48%	1.101	52%	2.135	100%
2007	1.025	50%	1.045	50%	2.070	100%
2008	1.032	50%	1.035	50%	2.066	100%
2009	1.118	49%	1.142	51%	2.260	100%
2010	1.243	50%	1.220	50%	2.463	100%
2011	1.225	51%	1.178	49%	2.403	100%

Bron: RVA

Grafiek 15: Evolutie 1999-2011 van het aantal uitkeringsgerechtigden RVA o.b.v. prestaties OCMW volgens geslacht – Vlaams Gewest

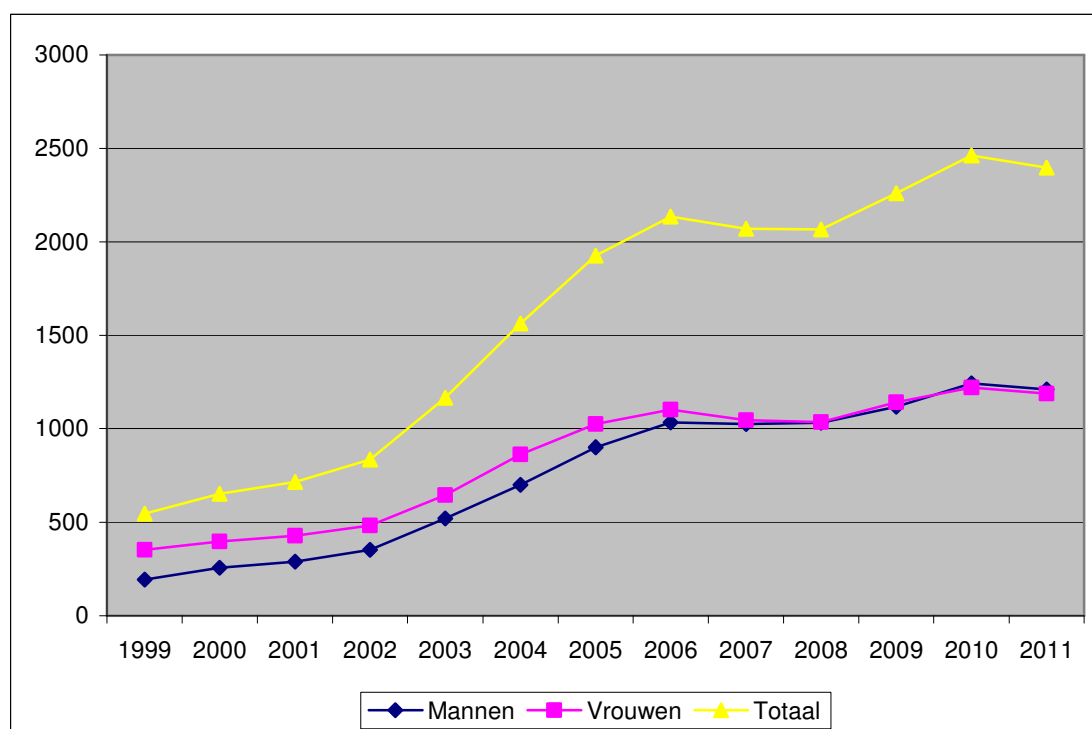

Bron: RVA

In 1999 vertegenwoordigden de vrouwen bijna 2/3 van de Vlaamse uitkeringsgerechtigden toegelaten op basis van prestaties voor een OCMW.

In de loop van de bestudeerde periode 1999-2011 is het aantal vrouwelijke en mannelijke uitkeringsgerechtigden o.b.v. art. 60 § 7 die in het Vlaams Gewest wonen, naar elkaar toegegroeid in zoverre dat sedert 2007 de twee curves samenlopen en gelijkmatig en in gelijke aandelen evolueren.

2.2.3. Het Waals Gewest

Tabel 7: Evolutie 1999-2011 van het aantal uitkeringsgerechtigden RVA o.b.v. prestaties OCMW volgens geslacht – Waals Gewest

Jaar	Mannen		Vrouwen		Totaal	
	Absolute cijfers	%	Absolute cijfers	%	Absolute cijfers	%
1999	231	41%	335	59%	565	100%
2000	312	38%	502	62%	815	100%
2001	406	38%	671	62%	1.077	100%
2002	564	39%	883	61%	1.447	100%
2003	807	40%	1.218	60%	2.025	100%
2004	1.111	41%	1.606	59%	2.716	100%
2005	1.407	42%	1.971	58%	3.379	100%
2006	1.620	42%	2.244	58%	3.864	100%
2007	1.700	43%	2.267	57%	3.967	100%
2008	1.788	45%	2.218	55%	4.007	100%
2009	1.955	47%	2.211	53%	4.166	100%
2010	2.167	49%	2.225	51%	4.392	100%
2011	2.330	51%	2.212	49%	4.542	100%

Bron: RVA

Grafiek 16: Evolutie 1999-2011 van het aantal uitkeringsgerechtigden RVA o.b.v. prestaties OCMW volgens geslacht – Waals Gewest

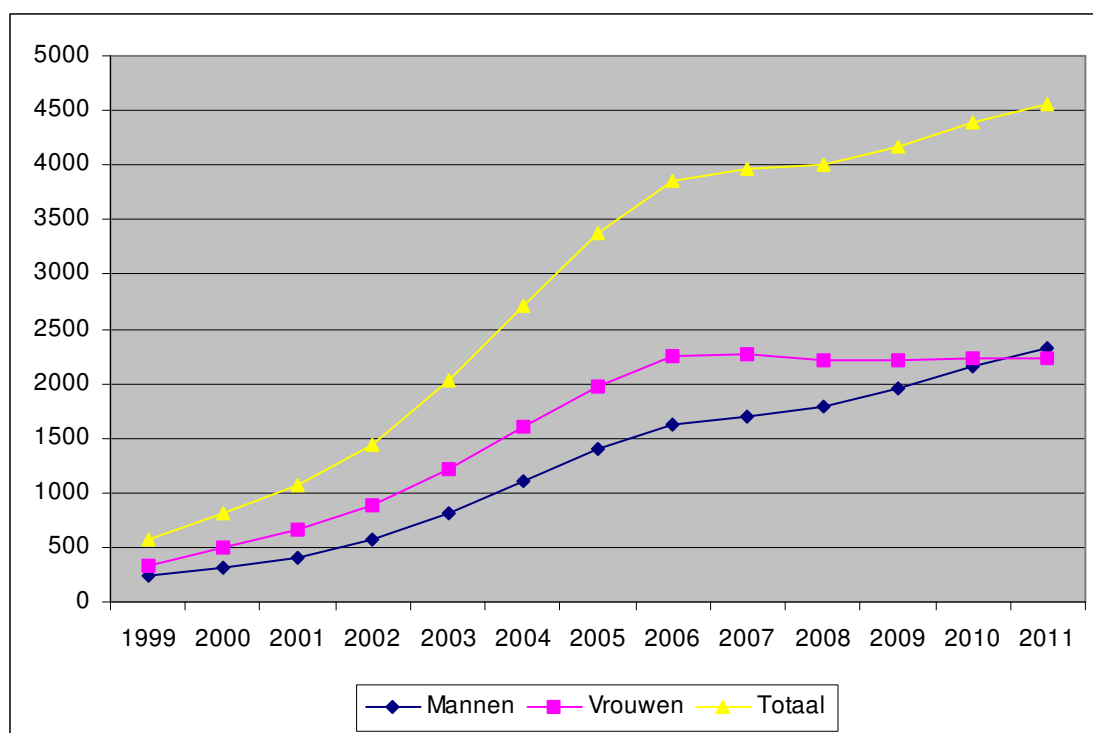

Bron: RVA

In het Waals Gewest zijn de vrouwen gedurende lange tijd de voornaamste begunstigden gebleven van de toelating tot werkloosheidsuitkeringen op basis van een tewerkstelling door het OCMW. Zij vertegenwoordigden 59% in 1999.

Vanaf 2006 stelt men evenwel een zekere stagnatie vast van het aantal vrouwelijke uitkeringsgerechtigden, terwijl het aantal mannelijke begunstigden regelmatig is blijven stijgen. In 2011 heeft het het aantal vrouwelijke begunstigden, waarvan het aandeel naar 49% ging, voorbijgestoken.

2.2.4. Het Brussels Hoofdstedelijk Gewest

Tabel 8: Evolutie 1999-2011 van het aantal uitkeringsgerechtigden RVA o.b.v. prestaties OCMW volgens geslacht – Brussels Hoofdstedelijk Gewest

Jaar	Mannen		Vrouwen		Totaal	
	Absolute cijfers	%	Absolute cijfers	%	Absolute cijfers	%
1999	154	58%	110	42%	264	100%
2000	212	55%	172	45%	384	100%
2001	272	55%	225	45%	497	100%
2002	370	53%	331	47%	701	100%
2003	522	52%	486	48%	1.008	100%
2004	755	53%	673	47%	1.429	100%
2005	1.053	55%	854	45%	1.907	100%
2006	1.335	55%	1.089	45%	2.424	100%
2007	1.596	56%	1.263	44%	2.859	100%
2008	1.792	84%	1.345	63%	3.137	100%
2009	2.026	58%	1.443	42%	3.470	100%
2010	2.108	60%	1.391	40%	3.499	100%
2011	2.023	61%	1.316	39%	3.339	100%

Bron: RVA

Grafiek 17: Evolutie 1999-2011 van het aantal uitkeringsgerechtigden RVA o.b.v. prestaties OCMW volgens geslacht – Brussels Hoofdstedelijk Gewest

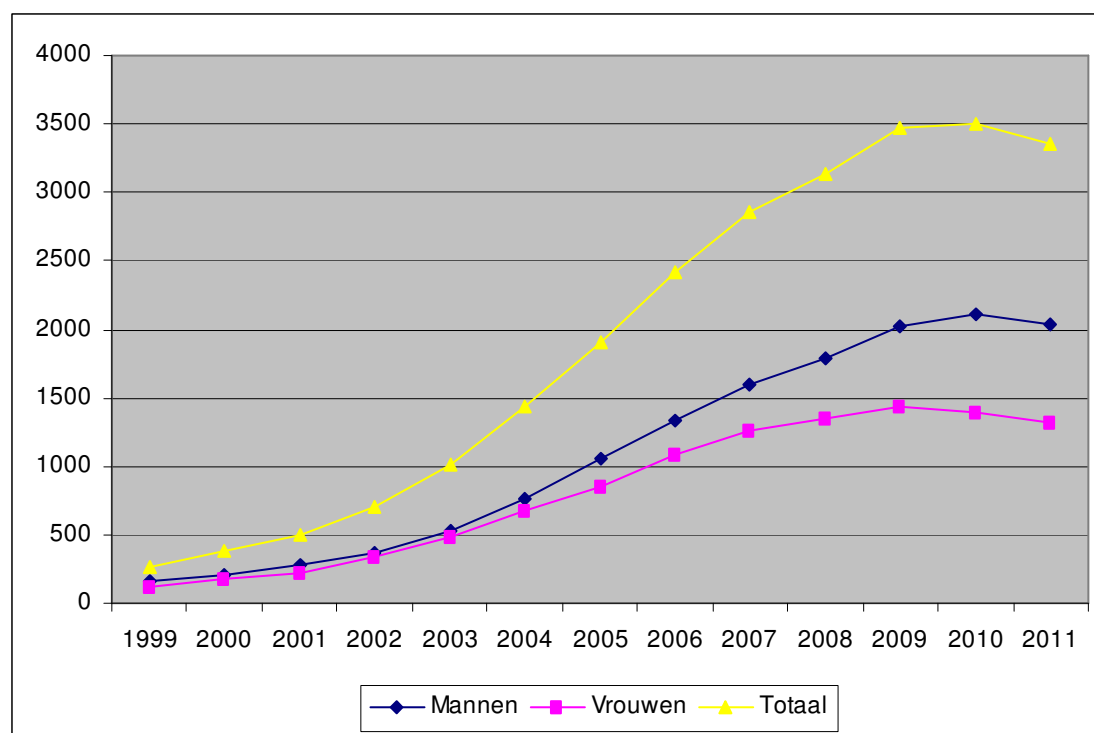

Bron: RVA

In Brussel is de evolutie verschillend van de 2 andere Gewesten.

Reeds in 1999 waren de Brusselse mannen met 58% de voornaamste begunstigden van de toelating tot werkloosheidsuitkeringen op basis van prestaties voor een OCMW, terwijl de vrouwen in totaal slechts 42% bedroegen.

In de loop van de bestudeerde periode 1999-2011 is de stijging van het aantal vrouwen die werden toegelaten tot werkloosheidsuitkeringen op basis van art. 60 § 7, gematigder gebleven dan bij de mannen. In 2011 is het aandeel van de mannelijke begunstigden met dit statuut 61% tegenover 39% vrouwen.

2.3. Evolutie en verdeling van de uitkeringsgerechtigden RVA o.b.v. prestaties OCMW volgens geslacht en werkloosheidsduur

2.3.1. Mannen en vrouwen

Tabel 9: Evolutie 1999-2011 van het aantal uitkeringsgerechtigden RVA o.b.v. prestaties OCMW volgens werkloosheidsduur – Totaal

Werkloosheidsduur	<1 jaar	1 tot 2 jaar	2 tot 4 jaar	4 tot 6 jaar	6 tot 8 jaar	8 jaar en +	Totaal
1999	725	326	225	70	29	0	1.374
2000	1.005	430	284	94	32	5	1.851
2001	1.149	579	402	104	39	16	2.290
2002	1.368	775	590	167	60	24	2.984
2003	1.875	1.028	897	272	84	41	4.198
2004	2.410	1.388	1.275	423	140	72	5.709
2005	2.801	1.746	1.698	636	218	112	7.211
2006	3.053	1.976	2.068	849	312	166	8.423
2007	2.960	2.073	2.220	1.019	403	223	8.897
2008	3.141	1.922	2.237	1.103	497	312	9.211
2009	3.315	2.155	2.223	1.178	609	416	9.895
2010	3.159	2.337	2.357	1.248	695	559	10.355
2011	2.874	2.109	2.592	1.216	785	707	10.283

Bron: RVA

Grafiek 18: Evolutie 1999-2011 van het aantal uitkeringsgerechtigden RVA o.b.v. prestaties OCMW volgens werkloosheidsduur (relatieve cijfers)

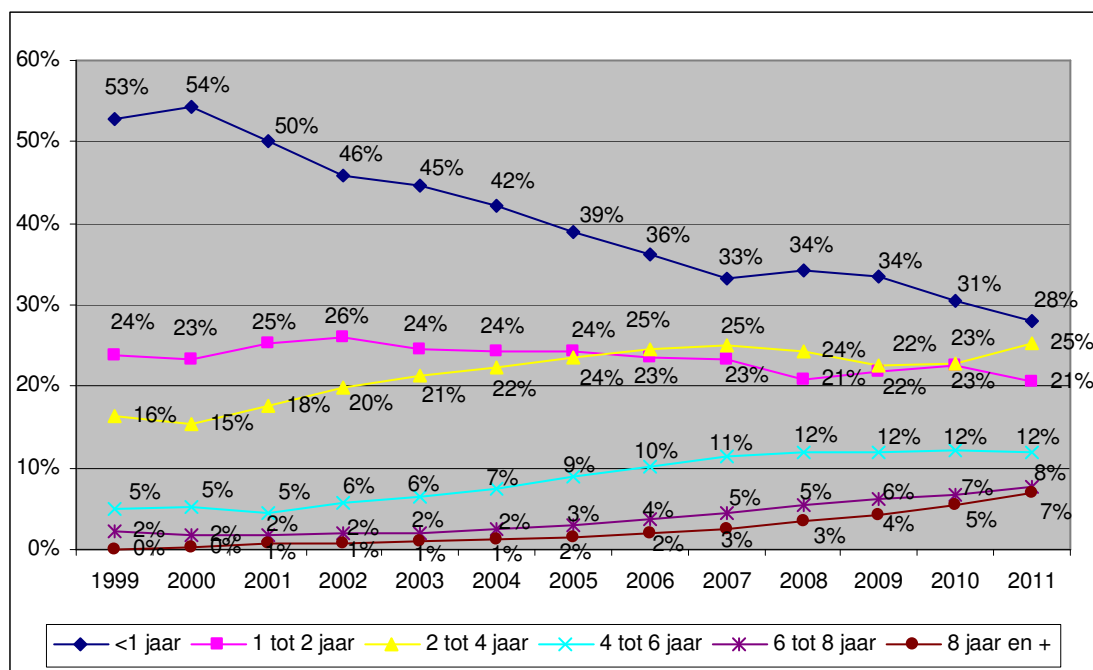

Bron: RVA

In de loop van de periode 1999-2011 is het totale aantal begunstigden van werkloosheidsuitkeringen toegelaten op basis van arbeidsprestaties voor een OCMW blijven stijgen van 1.374 naar 10.283 eenheden.

Tegelijkertijd kan men vaststellen dat het bestand zich over steeds langere werkloosheidsperiodes spreidt. Dit wijst op een relatief zwakke uitstroom uit de werkloosheid van de op deze basis toegelaten uitkeringsgerechtigden.

Dit feit wordt bevestigd door de evolutie van de verschillende klassen van werkloosheidsduur in de loop van de bestudeerde periode, voorgesteld in grafiek 18.

Men kan vaststellen dat het relatieve aandeel van de uitkeringsgerechtigden met minder dan 1 jaar werkloosheidsduur verder is blijven dalen van 53% tot 28% in de loop van de periode 1999-2011.

Het aantal personen die tussen 1 en 2 jaar werkloosheid kennen, vertoont ook een dalende tendens, zij het duidelijk gematigder. Hun aandeel gaat van 24% naar 21%.

Alle klassen van 2 of meer jaren werkloosheid kennen daarentegen een verhoging van hun relatief aandeel. Hun gezamenlijk aandeel ging van 23% naar 51%.

2.3.2. Mannen

Tabel 10: Evolutie 1999-2011 van het aantal uitkeringsgerechtigden RVA o.b.v. prestaties OCMW volgens werkloosheidsduur – mannen

Werkloosheidsduur	<1 jaar	1 tot 2 jaar	2 tot 4 jaar	4 tot 6 jaar	6 tot 8 jaar	8 jaar en +	Totaal
1999	312	142	93	22	9	0	578
2000	425	187	121	35	11	2	780
2001	497	234	171	44	14	6	966
2002	605	333	242	70	26	11	1.286
2003	863	452	364	118	32	20	1.849
2004	1.147	625	538	166	59	32	2.567
2005	1.404	835	734	252	92	44	3.361
2006	1.514	985	941	351	128	70	3.988
2007	1.505	1.030	1.085	435	169	98	4.322
2008	1.607	990	1.151	506	218	141	4.613
2009	1.709	1.158	1.174	610	266	182	5.099
2010	1.684	1.288	1.301	666	328	251	5.519
2011	1.561	1.161	1.470	652	412	321	5.578

Bron: RVA

Grafiek 19: Evolutie 1999-2011 van het aantal uitkeringsgerechtigden RVA o.b.v. prestaties OCMW volgens werkloosheidsduur – mannen

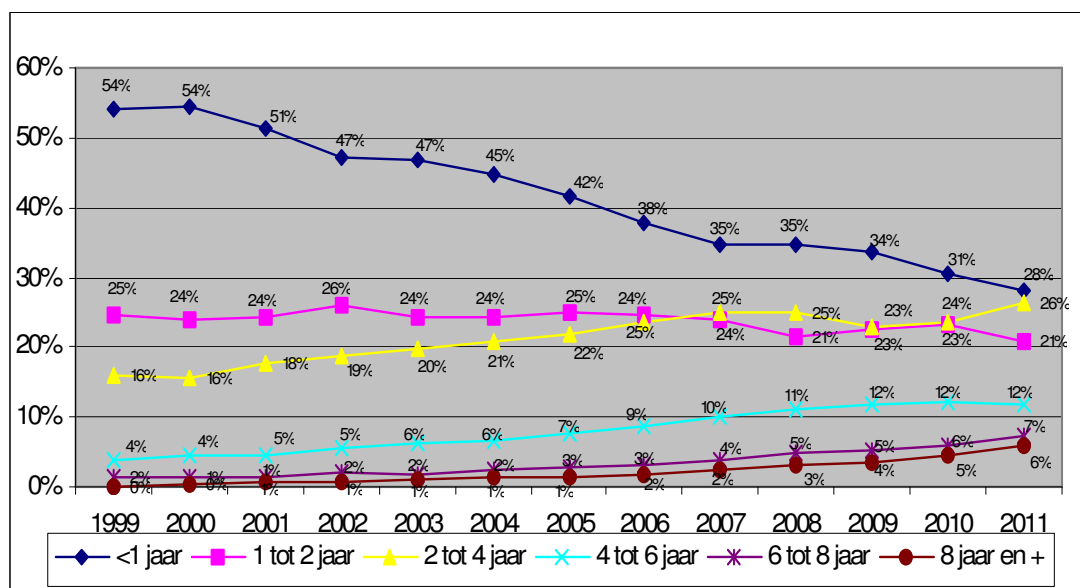

Bron: RVA

In de loop van de periode 1999-2011 is het aantal mannelijke begunstigten van werkloosheidsuitkeringen toegelaten op basis van arbeidsprestaties voor een OCMW gestegen van 578 naar 5.578 eenheden.

Zoals voor alle uitkeringsgerechtigden toegelaten op basis van arbeidsprestaties voor een OCMW, kan men vaststellen dat het bestand zich over steeds langere werkloosheidsperiodes spreidt. Dit wijst op een relatief zwakke uitstroom uit de werkloosheid.

Dit feit wordt bevestigd door de evolutie van de verschillende klassen van werkloosheidsduur in de loop van de bestudeerde periode, voorgesteld in grafiek 19.

Men kan effectief vaststellen dat het relatieve aandeel van de mannelijke uitkeringsgerechtigden met minder dan 1 jaar werkloosheidsduur verder is blijven dalen van 54% tot 28% in de loop van de periode 1999-2011.

Het aantal personen die tussen 1 en 2 jaar werkloosheid kennen, vertoont eveneens een gematigd dalende tendens, want hun relatieve aandeel zakt van 25% naar 21%.

Alle klassen van 2 of meer jaar werkloosheid kennen daarentegen een verhoging van hun relatief aandeel; hun gezamenlijk aandeel is van 22% naar 51% gegaan.

2.3.3. Vrouwen

Tabel 11: Evolutie 1999-2011 van het aantal uitkeringsgerechtigden RVA o.b.v. prestaties OCMW volgens werkloosheidsduur – vrouwen

Werkloosheidsduur	<1 jaar	1 tot 2 jaar	2 tot 4 jaar	4 tot 6 jaar	6 tot 8 jaar	8 jaar en +	Totaal
1999	412	184	133	48	20	0	797
2000	580	243	163	59	22	4	1.071
2001	651	345	232	60	25	10	1.324
2002	763	442	348	96	34	13	1.697
2003	1.012	576	533	155	52	21	2.349
2004	1.263	764	738	257	81	40	3.143
2005	1.397	911	964	384	126	68	3.850
2006	1.539	992	1.127	498	184	96	4.435
2007	1.455	1.043	1.135	584	234	125	4.575
2008	1.534	932	1.085	598	279	171	4.598
2009	1.606	997	1.049	567	344	234	4.796
2010	1.476	1.048	1.056	582	367	307	4.836
2011	1.313	948	1.122	564	374	385	4.706

Bron: RVA

Tussen 1999 en 2011 is het aantal vrouwelijke begunstigten van werkloosheidsuitkeringen op basis van arbeidsprestaties voor een OCMW van 797 naar 4.706 eenheden gestegen.

Grafiek 20: Evolutie 1999-2011 van het aantal uitkeringsgerechtigden RVA o.b.v. prestaties OCMW volgens werkloosheidsduur – vrouwen

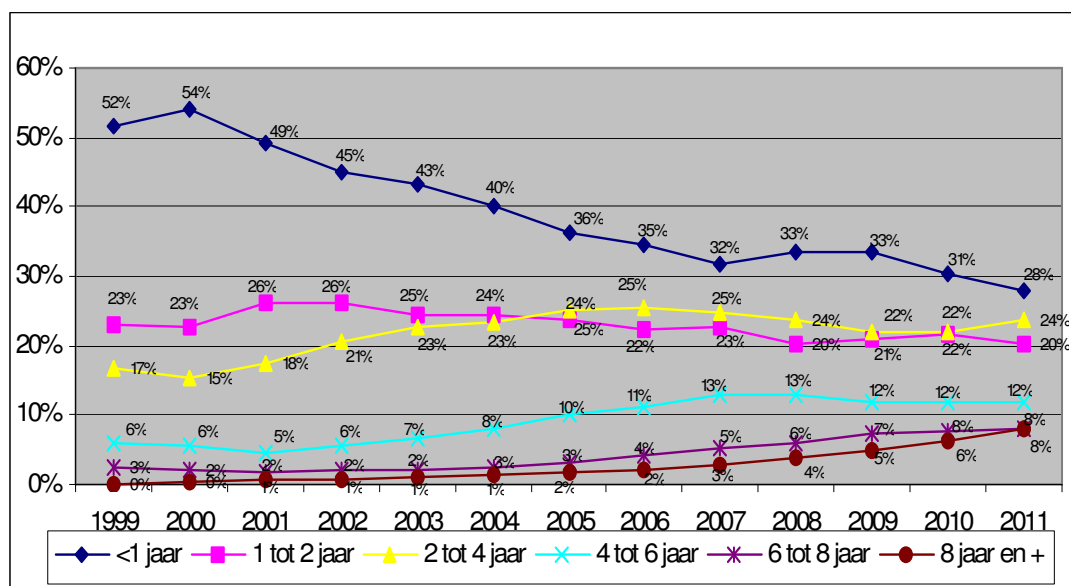

Bron: RVA

Zoals bij de mannelijke uitkeringsgerechtigden kan men vaststellen dat het bestand zich over steeds langere werkloosheidsperiodes spreidt en er een steeds zwakkere uitstroom is.

Het relatieve aandeel van de vrouwen met minder dan 1 jaar werkloosheid gaat systematisch achteruit van 52% in 1999 naar 28% in 2011.

De verschillende klassen van 2 of meer jaar werkloosheid vertonen een opwaartse evolutie. Samen gaan ze van 25% in 1999 naar 52% in 2011.

Men stelt op het vlak van werkloosheidsduur eigenlijk heel weinig verschillen vast tussen de vrouwelijke en de mannelijke uitkeringsgerechtigden toegelaten op basis van prestaties art. 60 § 7 voor een OCMW.

2.4. Evolutie en verdeling van de uitkeringsgerechtigden RVA o.b.v. prestaties OCMW volgens geslacht, Gewest en gezinscategorie

2.4.1. Het land

Tabel 12: Evolutie 2000-2011 van het aantal uitkeringsgerechtigden RVA o.b.v. prestaties OCMW volgens geslacht en gezinscategorie – het land (absolute cijfers)

Jaar	Mannen				Vrouwen				Totaal			
	Gezins- hoofd	Alleen- wonend	Samen- wonend	Totaal	Gezins- hoofd	Alleen- wonend	Samen- wonend	Totaal	Gezins- hoofd	Alleen- wonend	Samen- wonend	Totaal
2000	296	384	99	780	680	245	146	1.071	977	629	245	1.851
2001	386	464	117	966	863	303	158	1.324	1.248	767	274	2.290
2002	528	596	162	1.286	1.127	389	182	1.697	1.655	984	344	2.983
2003	736	888	224	1.849	1.525	566	258	2.349	2.261	1.454	482	4.197
2004	1.076	1.210	280	2.566	2.012	778	353	3.142	3.088	1.987	633	5.709
2005	1.435	1.540	386	3.361	2.383	1.002	465	3.849	3.818	2.542	851	7.211
2006	1.746	1.789	454	3.988	2.695	1.204	536	4.435	4.441	2.992	990	8.423
2007	1.916	1.929	476	4.322	2.769	1.281	525	4.575	4.685	3.211	1.001	8.897
2008	2.003	2.094	515	4.612	2.760	1.280	558	4.598	4.763	3.374	1.073	9.210
2009	2.210	2.286	604	5.099	2.878	1.314	604	4.796	5.088	3.600	1.207	9.895
2010	2.361	2.492	666	5.519	2.866	1.344	627	4.836	5.227	3.836	1.293	10.355
2011	2.397	2.467	714	5.578	2.789	1.299	618	4.706	5.186	3.767	1.331	10.283

Bron: RVA

Tabel 13: Evolutie 2000-2011 van het aantal uitkeringsgerechtigden RVA o.b.v. prestaties OCMW volgens geslacht en gezinscategorie – het land (relatieve cijfers)

Jaar	Mannen				Vrouwen				Totaal			
	Gezins- hoofd	Alleen- wonend	Samen- wonend	Totaal	Gezins- hoofd	Alleen- wonend	Samen- wonend	Totaal	Gezins- hoofd	Alleen- wonend	Samen- wonend	Totaal
2000	38%	49%	13%	100%	64%	23%	14%	100%	53%	34%	13%	100%
2001	40%	48%	12%	100%	65%	23%	12%	100%	55%	33%	12%	100%
2002	41%	46%	13%	100%	66%	23%	11%	100%	55%	33%	12%	100%
2003	40%	48%	12%	100%	65%	24%	11%	100%	54%	35%	11%	100%
2004	42%	47%	11%	100%	64%	25%	11%	100%	54%	35%	11%	100%
2005	43%	46%	11%	100%	62%	26%	12%	100%	53%	35%	12%	100%
2006	44%	45%	11%	100%	61%	27%	12%	100%	53%	36%	12%	100%
2007	44%	45%	11%	100%	61%	28%	11%	100%	53%	36%	11%	100%
2008	43%	45%	11%	100%	60%	28%	12%	100%	52%	37%	12%	100%
2009	43%	45%	12%	100%	60%	27%	13%	100%	51%	36%	12%	100%
2010	43%	45%	12%	100%	59%	28%	13%	100%	50%	37%	12%	100%
2011	43%	44%	13%	100%	59%	28%	13%	100%	50%	37%	13%	100%

Bron: RVA

In 2011 zijn de begunstigen van werkloosheidsuitkeringen op basis van een job voor het OCMW art. 60 § 7 vooral gezinshoofden: 50% van hen behoren tot die categorie.

Bij de vrouwen behoort 59% van de uitkeringsgerechtigden op basis van prestaties art. 60 § 7 tot de categorie gezinshoofden.

Bij de mannen daarentegen verdelen de uitkeringsgerechtigden op basis van art. 60 § 7 zich vooral en in gelijke aandelen over de categorieën gezinshoofd (43%) en alleenstaande (44%).

De categorie samenwonenden beslaat 13% van het totaal van de uitkeringsgerechtigden op basis van prestaties voor het OCMW.

Grafiek 21: Evolutie 2000-2011 van het aantal uitkeringsgerechtigden RVA o.b.v. prestaties OCMW volgens geslacht en gezinscategorie – het land (relatieve cijfers, totaal aantal uitkeringsgerechtigden = 100%)

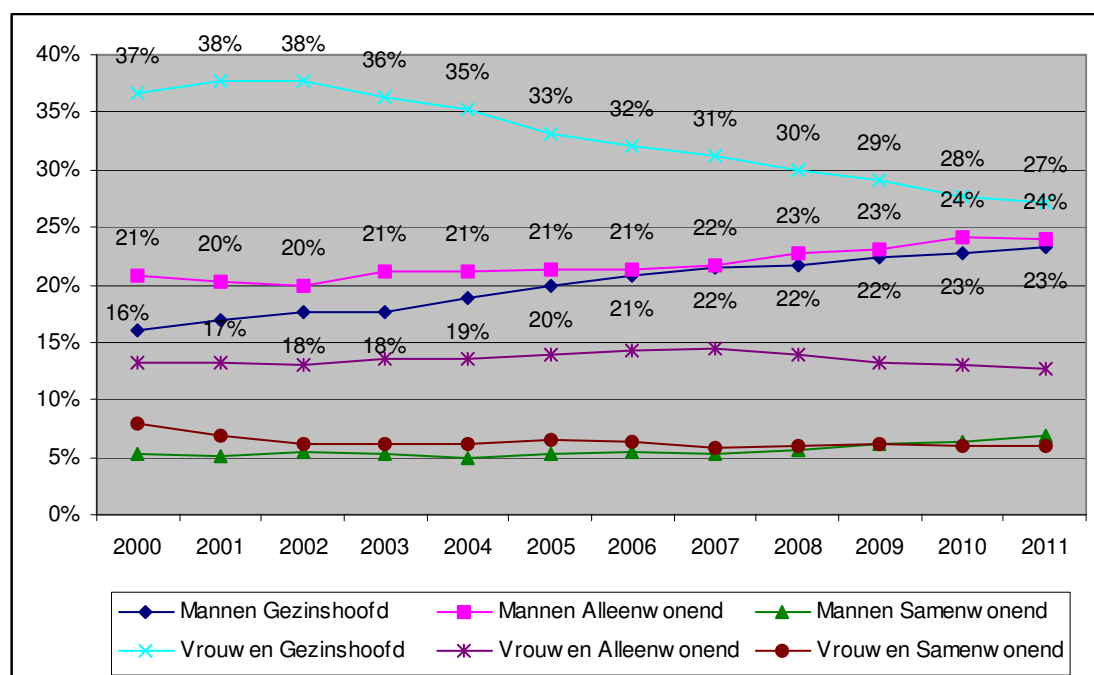

Bron: RVA

In 2000 zijn de uitkeringsgerechtigden op basis van het OCMW in eerste instantie vrouwelijke gezinshoofden (37%).

Vervolgens komen de alleenstaande mannen die 21% van deze groep vertegenwoordigen. Het aandeel van de mannelijke gezinshoofden bedraagt 16%.

Tussen 2000 en 2011 stelt men een neerwaartse evolutie vast van het aandeel van de vrouwelijke gezinshoofden, die evenwel de voornaamste begunstigde art. 60 § 7 blijven met 27%.

Het aandeel van de alleenstaande mannen vertoont een lichte stijging van 21% naar 24%.

Het zijn de mannelijke gezinshoofden die de grootste vooruitgang boeken van 16% naar 23%.

Het aandeel van de samenwonenden varieert weinig tussen 2000 en 2011: 6% van de vrouwen en 7% van de mannen toegelaten op basis van prestaties voor een OCMW behoren tot die gezinscategorie.

2.4.2. Het Vlaams Gewest

Tabel 14: Evolutie 2000-2011 van het aantal uitkeringsgerechtigden RVA o.b.v. prestaties OCMW volgens geslacht en gezinscategorie – Vlaams Gewest

		2000	2001	2002	2003	2004	2005	2006	2007	2008	2009	2010	2011
Mannen	Gezinshoofd	12%	13%	15%	16%	17%	18%	20%	21%	21%	22%	22%	22%
	Alleenwonend	21%	22%	21%	22%	21%	21%	21%	21%	21%	20%	21%	21%
	Samenwonend	6%	5%	6%	7%	7%	7%	7%	7%	7%	7%	7%	8%
	Totaal	39%	40%	42%	45%	45%	47%	48%	50%	50%	49%	50%	51%
Vrouwen	Gezinshoofd	35%	35%	35%	32%	31%	30%	28%	28%	28%	29%	28%	28%
	Alleenwonend	16%	15%	14%	15%	15%	14%	15%	15%	14%	12%	12%	12%
	Samenwonend	10%	9%	9%	9%	9%	9%	9%	8%	8%	9%	9%	9%
	Totaal	61%	60%	58%	55%	55%	53%	52%	50%	50%	51%	50%	49%

Bron: RVA

Grafiek 22: Evolutie 2000-2011 van het aantal uitkeringsgerechtigden RVA o.b.v. prestaties OCMW volgens geslacht en gezinscategorie – Vlaams Gewest

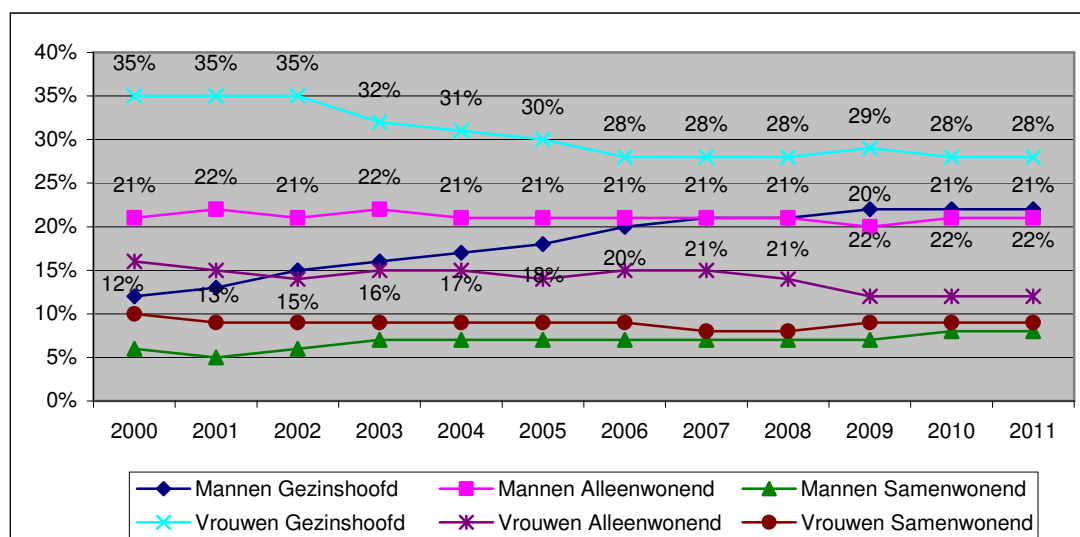

Bron: RVA

Men noteert weinig uitgesproken verschillen in het Vlaamse Gewest tegenover het land voor wat de algemene tendensen betreft.

De categorie samenwonenden is evenwel iets belangrijker in het Vlaamse Gewest, waar zij een aandeel van 17% bereikt tegenover 13% op landelijk niveau.

2.4.3. Het Waals Gewest

Tabel 15: Evolutie 2000-2011 van het aantal uitkeringsgerechtigden RVA o.b.v. prestaties OCMW volgens geslacht en gezinscategorie – Waals Gewest

		2000	2001	2002	2003	2004	2005	2006	2007	2008	2009	2010	2011
Mannen	Gezinshoofd	16%	16%	17%	17%	18%	18%	19%	19%	19%	20%	20%	21%
	Alleenwonend	17%	16%	16%	17%	18%	19%	18%	19%	20%	21%	22%	23%
	Samenwonend	5%	6%	6%	5%	5%	5%	5%	5%	5%	6%	7%	7%
	Totaal	38%	38%	39%	39%	41%	42%	42%	43%	45%	48%	49%	51%
Vrouwen	Gezinshoofd	42%	42%	42%	40%	38%	36%	35%	34%	32%	31%	29%	28%
	Alleenwonend	12%	13%	13%	14%	15%	16%	16%	17%	16%	16%	15%	15%
	Samenwonend	8%	7%	6%	6%	6%	7%	7%	7%	7%	7%	7%	7%
	Totaal	62%	62%	61%	60%	59%	59%	58%	58%	55%	54%	51%	49%

Bron: RVA

Grafiek 23: Evolutie 2000-2011 van het aantal uitkeringsgerechtigden RVA o.b.v. prestaties OCMW volgens geslacht en gezinscategorie – Waals Gewest

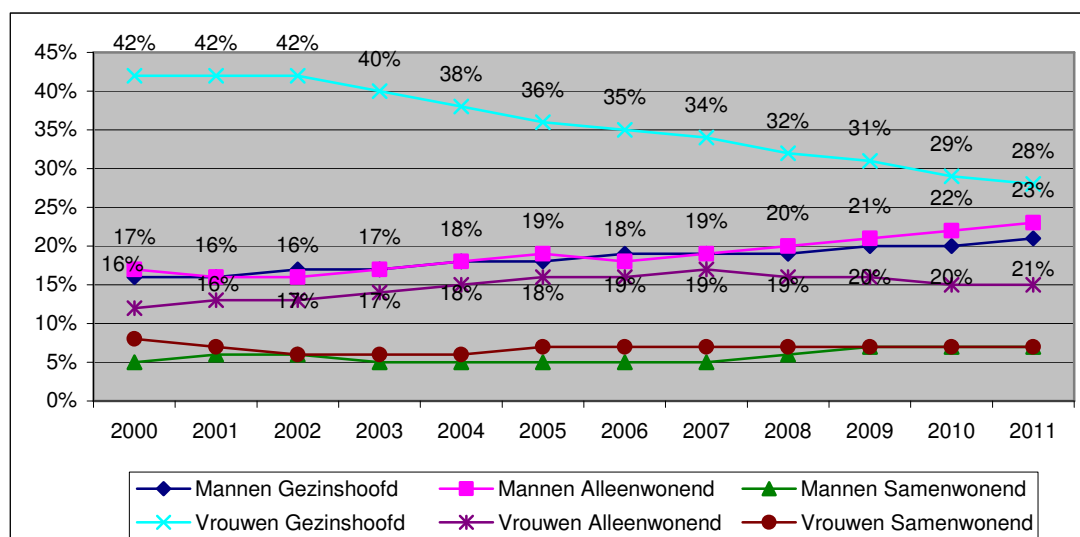

Bron: RVA

Dezelfde tendensen komen voor in het Waals Gewest.

2.4.4. Het Brussels Hoofdstedelijk Gewest

Tabel 16: Evolutie 2000-2011 van het aantal uitkeringsgerechtigden RVA o.b.v. prestaties OCMW volgens geslacht en gezinscategorie – Brussels Hoofdstedelijk Gewest

		2000	2001	2002	2003	2004	2005	2006	2007	2008	2009	2010	2011
Mannen	Gezinshoofd	22%	23%	23%	21%	24%	25%	25%	26%	26%	26%	27%	27%
	Alleenwonend	29%	28%	26%	27%	26%	27%	26%	26%	27%	28%	28%	28%
	Samenwonend	4%	4%	4%	4%	3%	4%	4%	4%	4%	5%	5%	5%
Totaal		38%	55%	53%	52%	53%	55%	55%	56%	57%	58%	60%	61%
Vrouwen	Gezinshoofd	29%	31%	33%	34%	34%	31%	31%	30%	28%	27%	26%	26%
	Alleenwonend	12%	11%	11%	11%	10%	10%	11%	11%	11%	11%	10%	11%
	Samenwonend	4%	3%	3%	3%	4%	3%	4%	3%	4%	3%	3%	3%
Totaal		45%	45%	47%	48%	47%	45%	45%	44%	43%	42%	40%	39%

Bron: RVA

Grafiek 24: Evolutie 2000-2011 van het aantal uitkeringsgerechtigden RVA o.b.v. prestaties OCMW volgens geslacht en gezinscategorie – Brussels Hoofdstedelijk Gewest

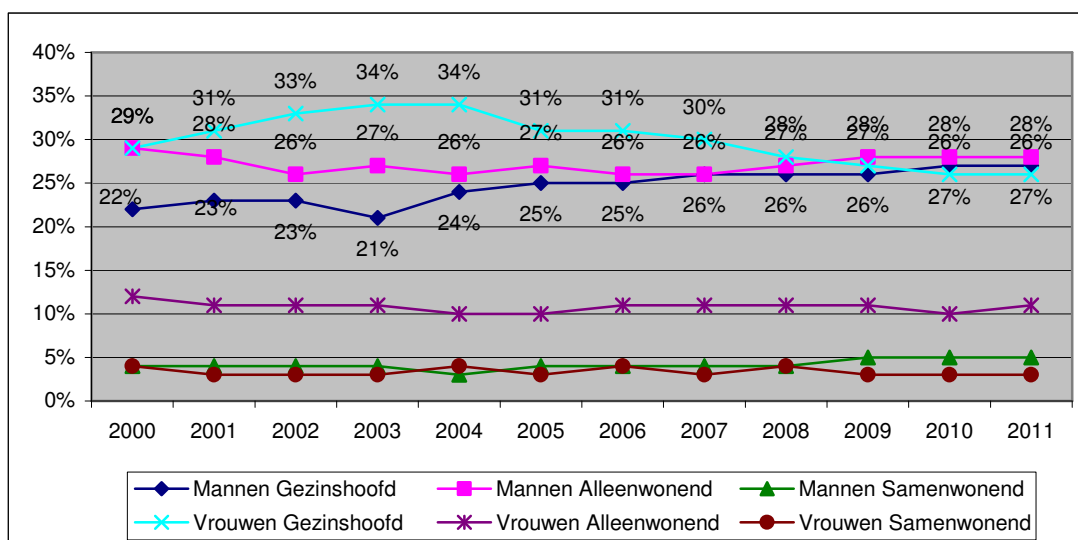

Bron: RVA

De situatie vertoont meer contrast in het Brussels Hoofdstedelijk Gewest.

In 2000 worden de uitkeringsgerechtigden op basis van art. 60 § 7 vooral verdeeld over de alleenstaande mannen (29%), de vrouwelijke gezinshoofden (29%) en de mannelijke gezinshoofden (22%).

De alleenstaande vrouwen vertegenwoordigen 12% van de uitkeringsgerechtigden. Alle samenwonenden vormen 8% van de uitkeringsgerechtigden verdeeld in gelijke aandelen tussen mannen en vrouwen.

In de loop van de bestudeerde periode heeft het aantal vrouwelijke gezinshoofden evenwel een opwaartse tendens gekend, terwijl we voor de mannelijke gezinshoofden een omgekeerde evolutie noteren tot 2003.

Vanaf 2005 heeft het aandeel van de vrouwelijke gezinshoofden de neiging om tamelijk snel te dalen van 34% in 2004 naar 26% in 2011. De mannelijke gezinshoofden stijgen van 21% in 2003 naar 27% in 2011.

2.5. Evolutie en verdeling van de uitkeringsgerechtigden RVA o.b.v. prestaties OCMW volgens geslacht, Gewest en leeftijd

2.5.1. Het Vlaams Gewest

Grafiek 25: Verdeling van het aantal uitkeringsgerechtigden RVA o.b.v. prestaties OCMW volgens geslacht en leeftijd – Vlaams Gewest - 2000

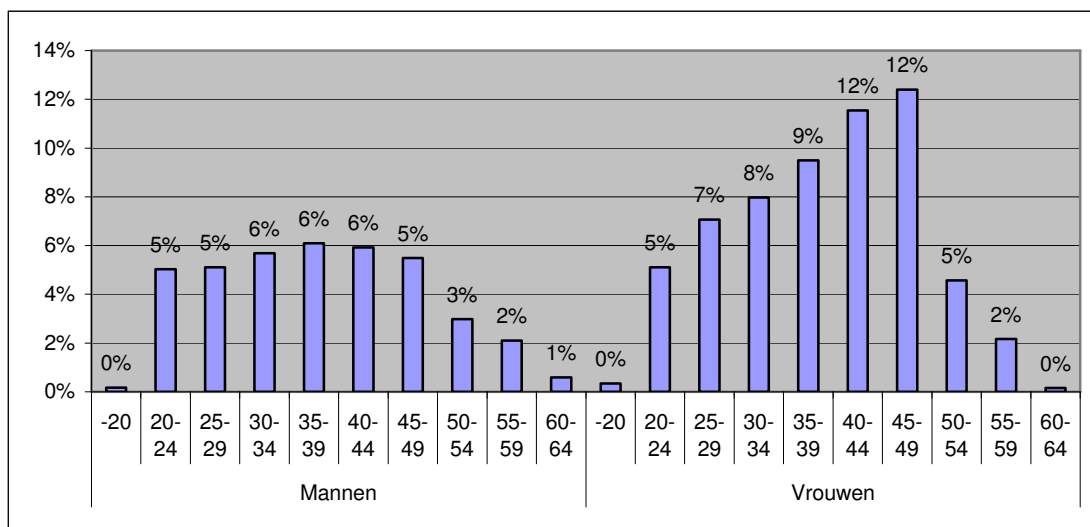

Bron: RVA

De verdeling van de uitkeringsgerechtigden op basis van prestaties voor een OCMW in het Vlaams Gewest geeft in 2000 per geslacht een ander beeld.

De vrouwen zijn de voornaamste begunstigen van dit statuut met 62% tegenover 38% mannen.

De laatstgenoemden verdelen zich gelijk over de verschillende leeftijdsklassen. Dat is niet het geval voor de vrouwen, waar men in de groep van 35 tot 50 jaar een concentratie van meer dan 50% van de begunstigen met dit statuut kan vaststellen.

Grafiek 26: Verdeling van het aantal uitkeringsgerechtigden RVA o.b.v. prestaties OCMW volgens geslacht en leeftijd – Vlaams Gewest – 2011

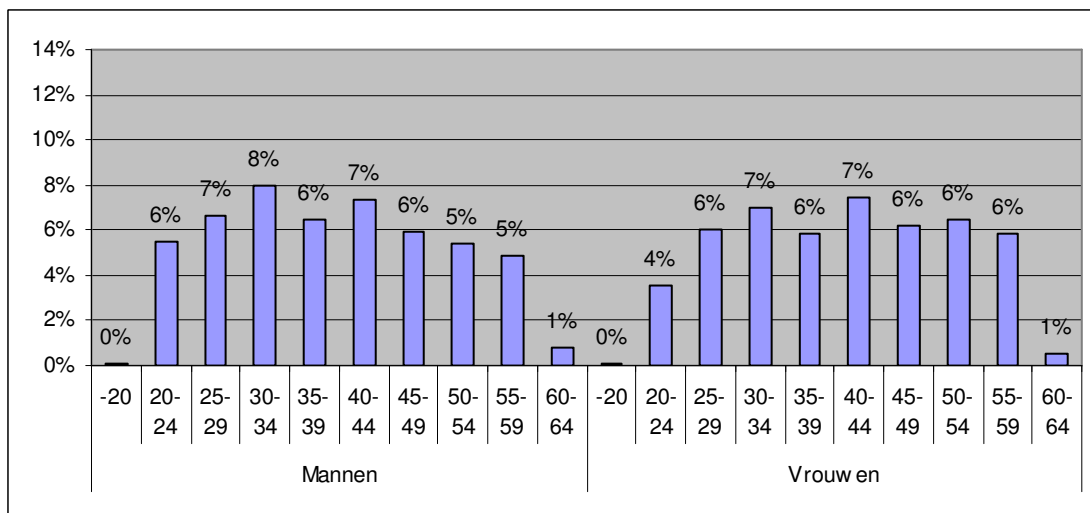

Bron: RVA

De situatie lijkt te zijn geharmoniseerd in 2011. Men stelt een evenwichtige verdeling vast volgens leeftijdsklassen en dit zowel voor de vrouwen als voor de mannen.

In 2011 is er in het Vlaams Gewest een gelijkmatige verdeling tussen de mannen en de vrouwen die een uitkering trekken op basis van prestaties art. 60 § 7 voor een OCMW.

2.5.2. Het Waals Gewest

Grafiek 27: Verdeling van het aantal uitkeringsgerechtigden RVA o.b.v. prestaties OCMW volgens geslacht en leeftijd – Waals Gewest – 2000

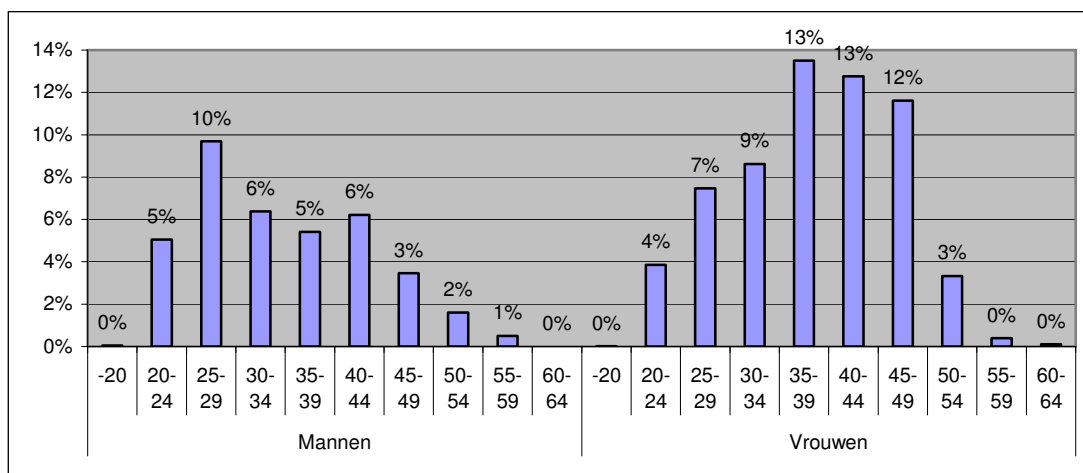

Bron: RVA

In 2000 vertoont de verdeling van de Waalse uitkeringsgerechtigden toegelaten op basis van art. 60 § 7 per geslacht een heel verschillend beeld. De vrouwen vertegenwoordigen 62% van de uitkeringsgerechtigden op basis van prestaties art. 60 § 7 voor het OCMW en zijn, net als in het Vlaams Gewest, geconcentreerd in de leeftijdsklassen van 35 tot en met 49 jaar.

Bij de mannen is 38% van de Waalse uitkeringsgerechtigden toegelaten op basis van prestaties art. 60 § 7 voor het OCMW. 40% zit in de leeftijdsklassen van minder dan 30 jaar.

Grafiek 28: Verdeling van het aantal uitkeringsgerechtigden RVA o.b.v. prestaties OCMW volgens geslacht en leeftijd – Waals Gewest – 2011

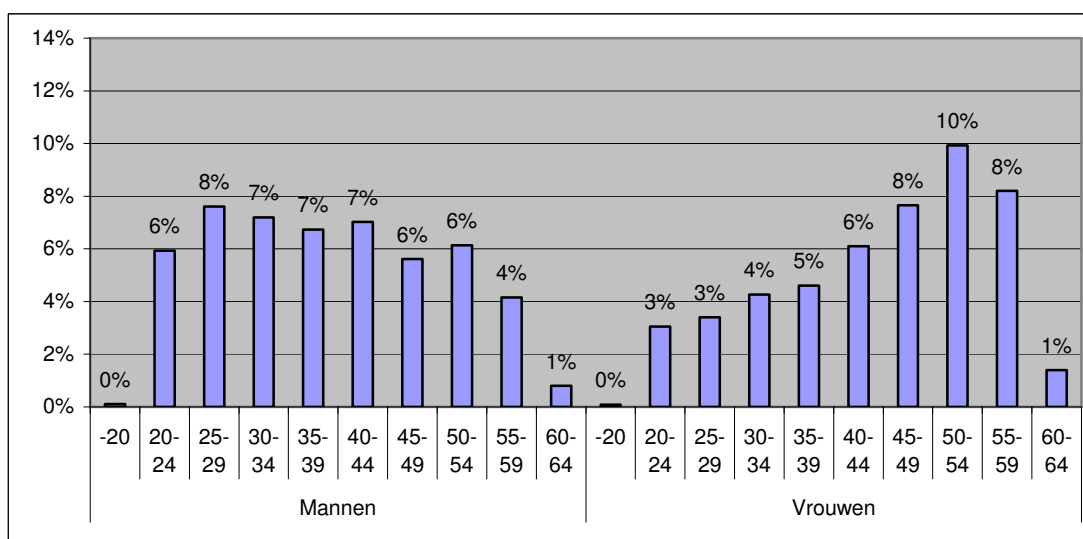

Bron: RVA

Het aandeel vrouwen onder de uitkeringsgerechtigden toegelaten op basis van prestaties voor een OCMW - dat in 2000 overheerst met 62% - is in 2011 gedaald tot 49%.

Tegelijk stelt men een veroudering vast van de vrouwelijke begunstigden met dit statuut, die zich voor 53% bevinden in de leeftijdsklassen van 45 tot en met 59 jaar.

De percentsgewijze verdeling van mannelijke uitkeringsgerechtigden toegelaten op basis van prestaties art. 60 § 7 voor het OCMW is in alle leeftijdsklassen tussen 20 en 55 jaar zo goed als dezelfde.

2.5.3. Het Brussels Hoofdstedelijk Gewest

Grafiek 29: Verdeling van het aantal uitkeringsgerechtigden RVA o.b.v. prestaties OCMW volgens geslacht en leeftijd – Brussels Hoofdstedelijk Gewest – 2000

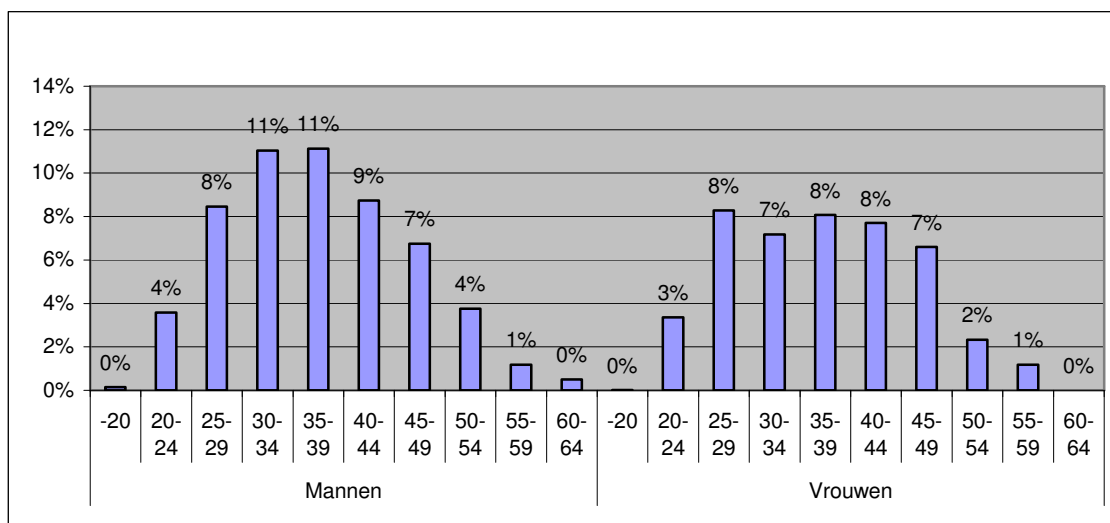

Bron: RVA

Terwijl in 2000, althans toch voor wat het Vlaams en het Waals Gewest betreft, de begunstigen van de toelating op basis van prestaties art. 60 § 7 voor het OCMW voor meer dan 60% vrouwen zijn, is dit niet het geval in Brussel. De vrouwen maken er slechts 45% uit van de uitkeringsgerechtigden op basis van prestaties voor een OCMW.

Bij de mannen gaat het vooral om de leeftijdsklassen van 30 tot en met 39 jaar; zij maken 40% uit van de mannelijke uitkeringsgerechtigden met dit statuut. Bij de vrouwen loopt de verdeling gelijk over de leeftijdsklassen van 25 tot en met 49 jaar, die samen 85% uitmaken van de vrouwelijke uitkeringsgerechtigden.

Grafiek 30: Verdeling van het aantal uitkeringsgerechtigden RVA o.b.v. prestaties OCMW volgens geslacht en leeftijd – Brussels Hoofdstedelijk Gewest – 2011

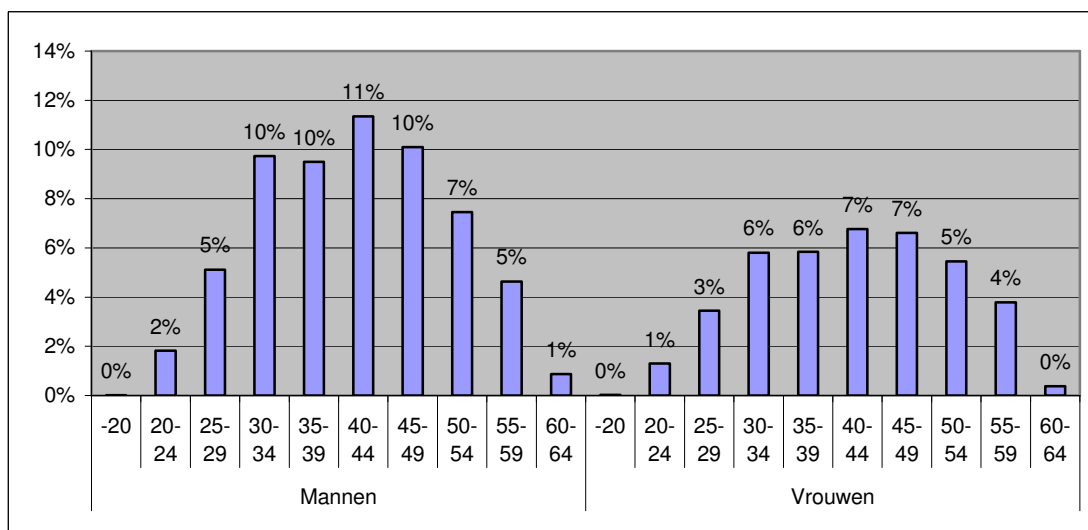

Bron: RVA

In 2011 stelt men in het Brussels Hoofdstedelijk Gewest een almaar groeiend overwicht van mannen vast (60%) onder de uitkeringsgerechtigden toegelaten op basis van prestaties art. 60 § 7 voor een OCMW.

Het gaat vooral om de leeftijdsklassen van 30 tot en met 49 jaar, die 2/3 van de mannelijke uitkeringsgerechtigden uitmaken. De vermindering van het aandeel van de vrouwelijke uitkeringsgerechtigden, dat naar 39% gaat, laat zich voelen in alle leeftijdsklassen van minder dan 45 jaar.

2.6. Evolutie en verdeling van de uitkeringsgerechtigden RVA o.b.v. prestaties OCMW volgens geslacht en nationaliteit

Tabel 17: Evolutie 1999-2011 van het aantal uitkeringsgerechtigden RVA o.b.v. prestaties OCMW volgens geslacht en nationaliteit (absolute cijfers)

Jaar	Mannen			Vrouwen			Totaal		
	België	Nat. EU	Nat. buiten EU	België	Nat. EU	Nat. buiten EU	België	Nat. EU	Nat. buiten EU
1999	451	45	81	655	78	63	1.107	124	144
2000	585	57	138	860	111	100	1.444	168	238
2001	722	70	175	1.078	117	128	1.800	187	303
2002	957	90	239	1.377	144	176	2.334	235	415
2003	1.335	113	400	1.885	179	284	3.220	292	685
2004	1.721	151	694	2.448	246	449	4.169	397	1.143
2005	2.165	197	998	3.016	300	534	5.181	497	1.532
2006	2.491	220	1.276	3.439	331	666	5.930	551	1.942
2007	2.606	219	1.496	3.398	351	826	6.005	570	2.322
2008	2.660	210	1.743	3.296	327	975	5.956	537	2.718
2009	2.895	228	1.976	3.399	316	1.081	6.294	544	3.058
2010	3.190	282	2.046	3.518	328	990	6.708	611	3.036
2011	3.192	300	2.085	3.340	335	1.031	6.532	635	3.117

Bron: RVA

In 1999 was 20% van de begunstigen van een werkloosheidsuitkering o.b.v. prestaties art. 60 § 7 voor een OCMW vreemdeling; respectievelijk 9,0% EU- en 10,5% niet-EU-vreemdeling. In 2011 vertegenwoordigen de EU-vreemdelingen nog slechts 6%, terwijl het percentage niet-EU-vreemdelingen 30% heeft bereikt; d.i. in totaal 36%.

Bij de mannen blijkt het percentage niet-EU-vreemdelingen steeds hoger te liggen dan bij de vrouwen (respectievelijk 14% in 1999 en 37% in 2011 voor de mannen tegenover 8% in 1999 en 22% in 2011 voor de vrouwen).

Op het vlak van de EU-vreemdelingen is het verschil er minder uitgesproken (respectievelijk 8% in 1999 en 5% in 2011 voor de mannen tegenover 10% in 1999 en 7% in 2011 voor de vrouwen).

Grafiek 31: Evolutie 1999-2011 van het aantal uitkeringsgerechtigden RVA o.b.v. prestaties OCMW volgens geslacht en nationaliteit (relatieve cijfers, 1999=100%)

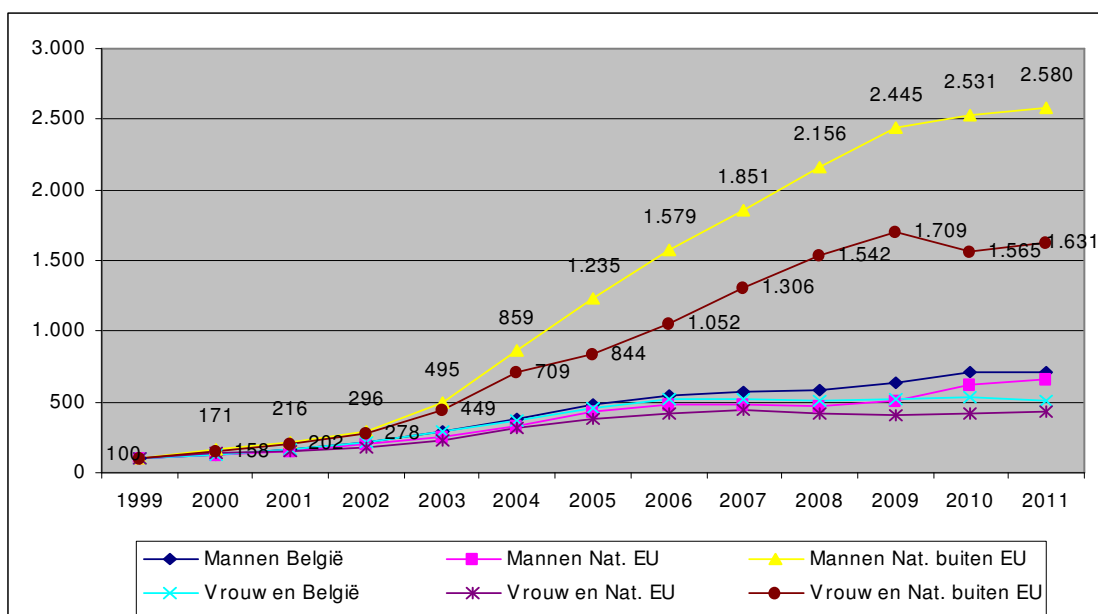

Bron: RVA

2.7. Analyse van de uitkeringsgerechtigden RVA o.b.v. prestaties OCMW die werden vergoed in 2010

Voor deze analyse hebben wij de statistische gegevens verzameld over alle begunstigen van werkloosheidsuitkeringen toegelaten op basis van prestaties voor een OCMW, die ten minste één vergoeding hebben in de loop van het jaar 2010.

Wij hebben vervolgens de evolutie onderzocht van die groep op verschillende momenten in de loop van de periode 2007-2010.

Tabel 18: De vergoedbaarheidsduur zonder onderbreking na toelating o.b.v. prestaties OCMW – verschillende uitkeringsgerechtigden

	WZ-UVW o.b.v. art. 60 § 7 in 2010	WZ-UVW o.b.v. art. 60 § 7 in 2009 zonder onderbreking	WZ-UVW o.b.v. art. 60 § 7 in 2008 zonder onderbreking	WZ-UVW o.b.v. art. 60 § 7 in 2007 zonder onderbreking		WZ-UVW o.b.v. art. 60 § 7 in 2010	WZ-UVW o.b.v. art. 60 § 7 in 2009 zonder onderbreking	WZ-UVW o.b.v. art. 60 § 7 in 2008 zonder onderbreking	WZ-UVW o.b.v. art. 60 § 7 in 2007 zonder onderbreking
Land					Land				
Mannen	6.139	2.917	1.678	1.113	Mannen	100	48	27	18
Vrouwen	5.701	2.565	1.580	1.108	Vrouwen	100	45	28	19
Totaal	11.840	5.842	3.258	2.221	Totaal	100	49	28	19
Vlaams Gewest					Vlaams Gewest				
Mannen	1.465	506	231	138	Mannen	100	35	16	9
Vrouwen	1.455	476	217	141	Vrouwen	100	33	15	10
Totaal	2.920	982	448	279	Totaal	100	34	15	10
Waals Gewest					Waals Gewest				
Mannen	2.477	1.126	656	465	Mannen	100	45	26	19
Vrouwen	2.615	1.250	843	644	Vrouwen	100	48	32	25
Totaal	5.092	2.376	1.499	1.107	Totaal	100	47	29	22
Brussels Hoofdstedelijk Gewest					Brussels Hoofdstedelijk Gewest				
Mannen	2.238	1.285	791	505	Mannen	100	57	35	23
Vrouwen	1.590	839	520	326	Vrouwen	100	53	33	21
Totaal	3.828	2.124	1.311	831	Totaal	100	55	34	22

Bron: RVA

In 2010

Uit onze gegevens blijkt dat 11.840 verschillende personen toegelaten tot de werkloosheidsuitkeringen op basis van prestaties art. 60 § 7 van de organieke wet betreffende de OCMW's minimum één vergoeding hebben ontvangen in de loop van 2010.

In 2007, 2008, 2009.

Wij zijn eerst voor alle 11.840 vergoede uitkeringsgerechtigden nagegaan welke hun situatie was in de loop van de vorige jaren en in het bijzonder of ze reeds vroeger in 2009, 2008 en 2007 vergoedingen hadden ontvangen op basis van prestaties voor het OCMW. Merk op dat het hier gaat om ononderbroken vergoedingsperiodes.

Grafiek 32: Welke aandelen van de uitkeringsgerechtigden RVA o.b.v. prestaties OCMW van 2010 vindt men al terug in dit statuut in de loop van 2009, 2008 en 2007?

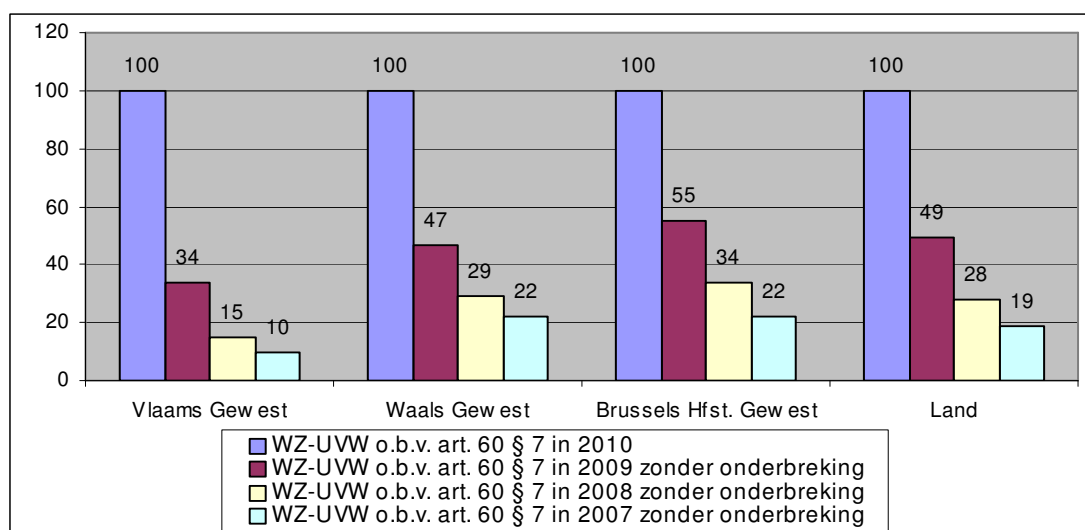

Bron: RVA

Onder de 11.840 vergoede personen van 2010 stelt men vast dat 49% reeds ononderbroken wordt vergoed sedert januari 2009, 28% sedert januari 2008 en 19% sedert januari 2007.

Het is voor het Brussels Hoofdstedelijk Gewest dat we met 55% het hoogste percentage registreren van de sedert januari 2009 ononderbroken vergoede personen, gevolgd door het Waals Gewest met 47% en het Vlaams Gewest met 34%.

Het Brussels Hoofdstedelijk Gewest telt met 34% eveneens het grootste aandeel van personen die sedert januari 2008 ononderbroken worden vergoed. Het Waals Gewest telt 29% en het Vlaams Gewest 15% van de sedert januari 2008 vergoede personen.

Tot slot tellen het Brussels Hoofdstedelijk Gewest en het Waals Gewest beiden een aandeel van 22% dat sedert januari 2007 ononderbroken worden vergoed. In het Vlaams Gewest beperkt dit percentage zich tot 10%.

De grafiek hierna verstrekt dezelfde inlichtingen, maar maakt een onderscheid volgens geslacht.

Grafiek 33: Welke aandelen van de uitkeringsgerechtigden RVA o.b.v. prestaties OCMW van 2010 vindt men al terug in dit statuut in de loop van 2009, 2008 en 2007 – volgens geslacht?

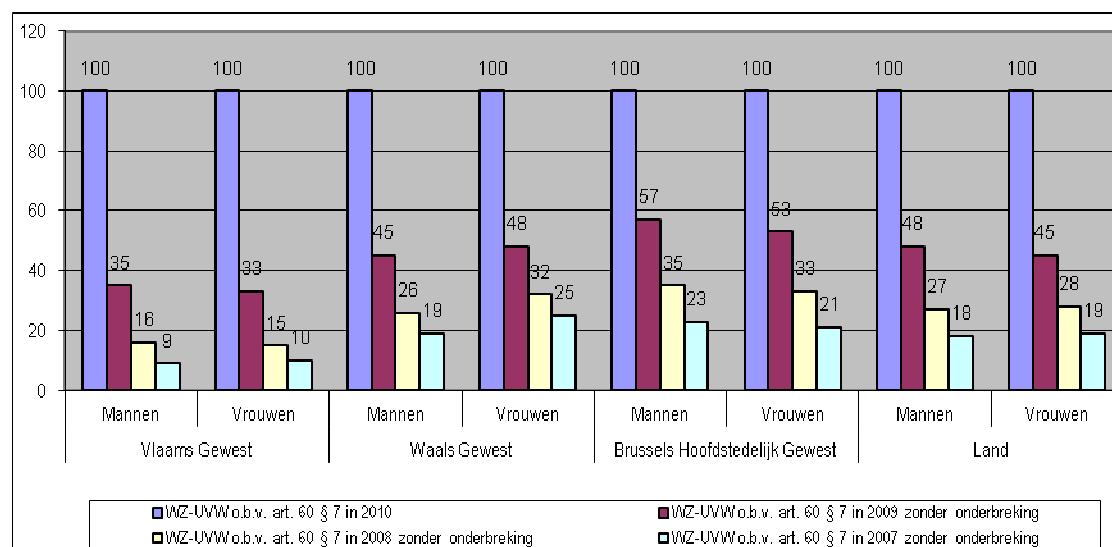

Bron: RVA

Bij het raadplegen van deze tabel kan men vaststellen dat 57% van de Brusselse mannen werkloosheidsuitkeringen ontvangen op basis van prestaties voor een OCMW art. 60 § 7 zonder onderbreking sedert ten minste januari 2009, tegenover 45% voor de Waalse en 35%

voor de Vlaamse mannen. Voor de vrouwen zijn de overeenstemmende percentages 53% voor de Brusselse vrouwen, 48% voor de Waalse vrouwen en 33% voor de Vlaamse vrouwen.

Onder de mannelijke uitkeringsgerechtigden die reeds ononderbroken werden vergoed sedert januari 2008, tellen we 35% Brusselse mannen, tegenover 26% Waalse mannen en 16% Vlaamse mannen. Voor de vrouwen gaat het om 33% Brusselse vrouwen, 32% Waalse vrouwen en 15% Vlaamse vrouwen die sedert begin 2008 worden vergoed.

Tot slot blijkt uit onze gegevens dat het de Waalse vrouwen zijn die met 25% het hoogste percentage van sedert januari 2007 ononderbroken vergoede uitkeringsgerechtigden tellen. Zij worden gevolgd door de Brusselse mannen met 23% en de Brusselse vrouwen met 21%. Daarna komen 19% van de Waalse mannen, 10% van de Vlaamse vrouwen en 9% van de Vlaamse mannen.

2.8. De uitstroom naar werk

Wat is de rol van de uitkeringsgerechtigden via artikel 60 § 7 die opnieuw werk vinden?

Tabel 19: De uitstroom naar werk van de WZ-UVW (via dopflux⁴)

Trimester	WZ-UVW	Uitstroom naar werk T+1	%	WZ-UVW o.b.v. art. 60 § 7	Uitstroom naar werk T+1	%
T1/2010	512.371	53.170	10,4%	11.415	557	4,9%
T2/2010	505.886	48.283	9,5%	11.451	578	5,1%
T3/2010	519.456	57.694	11,1%	11.521	598	5,2%
T4/2010	493.101	44.676	9,1%	11.192	524	4,7%
T1/2011	495.342	55.333	11,2%	11.337	620	5,5%

Bron: RVA - Dopflux

De bovenstaande tabel maakt een vergelijking tussen de uitstroom naar werk van de werklozen toegelaten op basis van prestaties voor een OCMW art. 60 § 7 enerzijds en die van het geheel van de werkzoekende uitkeringsgerechtigde volledig werklozen (WZ-UVW) anderzijds. De twee bestudeerde populaties zijn die van de 4 trimesters van 2010 en van het 1e trimester van 2011. De uitstroom naar werk wordt alleen slechts in de loop van 1 trimester geregistreerd, m.n. het trimester volgend op dat van de bestudeerde populatie (T+1).

Uit deze gegevens blijkt dat het percentage van uitstroom naar werk van de personen toegelaten op basis van prestaties voor het OCMW rond de 5% ligt, terwijl dit voor alle WZ-UVW tussen 9 en 11% schommelt; ca. het dubbele.

De POD Maatschappelijke Integratie creëerde onlangs een instrument om de verdere trajecten op te volgen van begunstigden van een activeringsmaatregel. Meerdere groepen van individuen die een job art. 60 § 7 hebben beëindigd, werden gedurende 12 trimesters gevolgd. In de loop van het trimester dat volgde op het einde van de job, vond 33,7% nieuw werk.⁵ Dit uitstroombepaalde percentage is veel hoger dan de 5% van tabel 19. Dit grote verschil laat zich als volgt uitleggen:

- Als men alleen refereert naar de individuen die een job art. 60 § 7 hebben beëindigd in de loop van het jaar 2010, d.i. 10.223 personen, werden slechts 4.885 van hen WZ-UVW in de loop van hetzelfde jaar (cf. deel 1.6.1). Bepaalde personen kunnen zich echter onder een ander uitkeringsstatuut van de RVA bevinden, bijvoorbeeld als vrijgesteld van de inschrijving als werkzoekende voor het volgen van een voltijdse opleiding. De anderen konden waarschijnlijk opnieuw werk vinden of hun werk behouden onder een ander type contract, of zijn in ziekte enz.
- Tabel 19 behandelt niet alleen de nieuw binnengekomen WZ-UVW o.b.v. prestaties art. 60 § 7 voor een OCMW in de geobserveerde periode, maar het geheel van begunstigden met dit statuut. Zoals we reeds zagen in deel 2.7 is deze groep behoorlijk heterogeen op het vlak van werkloosheidsduur. Sommigen vertonen een zeer lange werkloosheidsduur,

⁴ Voor een uitleg over de methodologie die ontwikkeld werd via dopflux, gelieve het tweede hoofdstuk te raadplegen van de studie die op de website van de RVA te vinden is op het adres http://www.rva.be/D_stat/Studies/2012/Flux/NL.pdf; alsook het hoofdstuk 3.13.2 van het Jaarverslag 2011.

⁵ Cf. Statistische Focus – 2^e trimester 2012, POD Maatschappelijke Integratie, 15 april 2012, p.3.

wat gepaard gaat met een erg zwak percentage van uitstroom naar werk. In de loop van hun werkloosheidsperiode zijn er echter veel werklozen o.b.v. prestaties art. 60 § 7 die een job vinden (gewoon, via activering enz.) of een opleiding volgen, hun studies hervatten enz. Zij verlaten dus de populatie WZ-UVW. Slechts zij die geen mogelijkheid hadden dit statuut te verlaten en dus een uitgesproken zwakke uitstroom naar werk vertonen, blijven over in de totaalpopulatie WZ-UVW.

2.9. Het profiel van de uitkeringsgerechtigden die toelaatbaar zijn o.b.v. prestaties art. 60 § 7 voor een OCMW

Tabel 20: Vergelijking tussen het profiel van het geheel aan werkzoekende uitkeringsgerechtigde volledig werklozen (WZ-UVW) en het profiel van de WZ-UVW toelaatbaar o.b.v. prestaties art. 60 § 7 voor een OCMW

	WZ-UVW o.b.v. voltijdse arbeid of studies	WZ-UVW o.b.v. prestaties OCMW
Volgens geslacht		
Mannen	53,3%	54,2%
Vrouwen	46,7%	45,8%
Volgens leeftijd		
-20 jaar	1,2%	0,1%
20-24 jaar	12,7%	7,1%
25-29 jaar	14,5%	10,6%
30-34 jaar	12,8%	13,6%
35-39 jaar	11,4%	12,9%
40-44 jaar	11,2%	15,1%
45-49 jaar	10,9%	14,1%
50-54 jaar	12,7%	14,1%
55-59 jaar	11,7%	10,7%
60-64 jaar	0,9%	1,7%
65 jaar en meer	0,0%	0,0%
Volgens nationaliteit en geslacht		
1) Mannen		
België	84,3%	57,2%
Vreemdelingen uit de EU vanaf 1/2007	8,6%	5,4%
Vreemdelingen van buiten de EU	7,1%	37,4%
2) Vrouwen		
België	89,4%	71,0%
Vreemdelingen uit de EU vanaf 1/2007	7,4%	7,1%
Vreemdelingen van buiten de EU	3,2%	21,9%
3) Mannen en vrouwen		
België	86,6%	63,5%
Vreemdelingen uit de EU vanaf 1/2007	8,1%	6,2%
Vreemdelingen van buiten de EU	5,3%	30,3%
Volgens studieniveau		
Lager onderw./ geen diploma	22,5%	38,5%
Basis secund.onderw.+onvolled.2de graad	2,0%	1,2%
Secund.onderw.: Onbepaalde cyclus	5,8%	25,9%
Secund.onderw.:2de graad	24,7%	13,7%
Secund.onderw.:3de graad	27,7%	9,4%
Hoger onderw.:1ste cycl bachelor	8,2%	6,0%
Hoger onderw.:2de cycl master	5,0%	3,9%
Hoger onderw.:3de cycl doctoraat	0,0%	0,0%
Leercontr./ondernemersopleiding	2,8%	1,2%
Onbekend	1,4%	0,2%

Bron: RVA

Tabel 20 vergelijkt het profiel van het geheel aan werkzoekende uitkeringsgerechtigde volledig werklozen (WZ-UVW) met het profiel van de WZ-UVW toelaatbaar o.b.v. prestaties art. 60 § 7 voor een OCMW. Vertoont het profiel van de WZ-UVW toelaatbaar o.b.v. prestaties art. 60 § 7 voor een OCMW bepaalde karakteristieken die kunnen helpen verklaren waarom uitstroom naar werk er zwakker is dan bij het geheel aan WZ-UVW ?

Uit de vergelijking tussen de beide profielen van werkzoekenden blijkt dat de voornaamste verschillen zich situeren bij het studieniveau, de nationaliteit en in mindere mate bij de leeftijd.

Om te beginnen bij het studieniveau, zijn 40 op 100 WZ-UVW toelaatbaar o.b.v. prestaties art. 60 § 7 voor een OCMW verder geraakt dan het basisonderwijs (lager + 1^e cyclus secundair). Sommigen beschikken dus zelfs niet over een diploma. Dit is maar bij 25% (24,5%) van het geheel aan WZ-UVW het geval.

Slechts 19,3% van de WZ-UVW toelaatbaar o.b.v. prestaties art. 60 § 7 voor een OCMW behaalden een diploma secundair onderwijs of hoger tegenover 41% voor het geheel aan WZ-UVW.

De indeling van het geheel aan WZ-UVW volgens nationaliteit en geslacht toont dat 86,6% onder hen van Belgische nationaliteit zijn, d.i. 89,4% bij de vrouwen en 84,3% bij de mannen. Als we slechts de WZ-UVW toelaatbaar o.b.v. prestaties art. 60 § 7 voor een OCMW bekijken, komen we op een lager aantal Belgische WZ-UVW uit: 63,5%, d.i. 71% bij de vrouwen en 57,2% bij de mannen.

Personen met een vreemde nationaliteit van buiten de EU zijn meer gerepresenteerd bij de WZ-UVW toelaatbaar o.b.v. prestaties art. 60 § 7 voor een OCMW, waar ze 30,3% van de uitkeringsgerechtigden uitmaken, d.i. 37,4% bij de mannen en 21,9% bij de vrouwen. Bij het geheel aan WZ-UVW maken de vreemdelingen van buiten de EU slechts 5,3% van de uitkeringsgerechtigden uit, d.i. 7,1% bij de mannen en 3,2% bij de vrouwen.

Op het vlak van inschakeling op de arbeidsmarkt vormen jongeren en ouderen twee risicogroepen. We noteren dan ook dat de WZ-UVW toelaatbaar o.b.v. prestaties art. 60 § 7 voor een OCMW zich vooral in de leeftijdsklassen tussen 30 en 55 jaar bevinden. Voor het geheel aan WZ-UVW nemen we echter twee verschillende pieken waar, de ene bij de 25- tot 30-jarigen en de andere bij de 50- tot 55-jarigen.

2.10. De verhouding “uitkeringsgerechtigden RVA o.b.v. prestaties OCMW / begunstigen van het OCMW tewerkgesteld op basis van art. 60 § 7”.

Grafiek 34: Evolutie van de verhouding “uitkeringsgerechtigden RVA o.b.v. prestaties OCMW/begunstigen van het OCMW art. 60 § 7” volgens Gewest

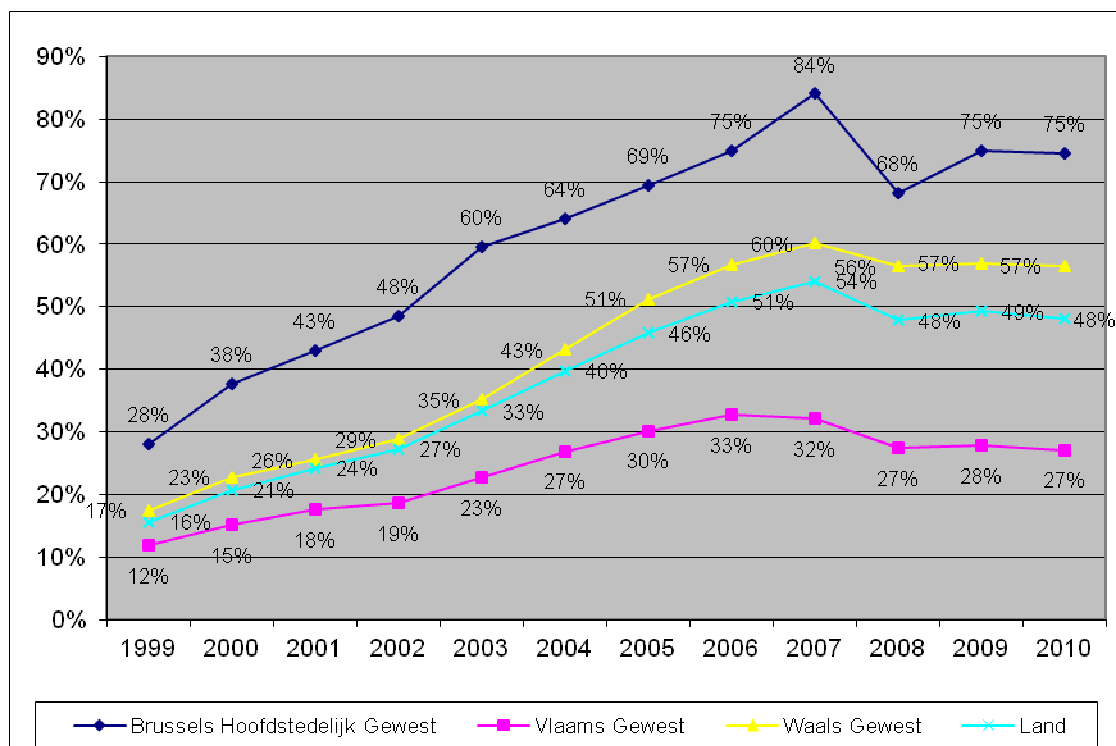

Bron: POD Maatschappelijke Integratie & RVA

Deze ratio toont het verband tussen het aantal personen vergoed door de RVA op basis van prestaties voor een OCMW in de loop van een bepaald jaar en het aantal personen dat in de loop van hetzelfde jaar prestaties levert voor het OCMW o.b.v. art. 60 § 7.

De teller van deze ratio wordt niet alleen beïnvloed door het aantal personen toegelaten tot de uitkeringen in dit statuut, maar ook door de duur van de vergoeding op die basis.

De noemer, dat wil zeggen het aantal personen tewerkgesteld door de OCMW's op basis van art. 60 § 7, wordt beïnvloed door het aantal personen dat zich bij hen aanbiedt om er hun bijstand te bekomen en door de tewerkstellingsduur die deze personen meerdere opeenvolgende jaren aan het werk kan houden. Dat hangt af van de voorwaarden inzake toelaatbaarheid van de RVA die variëren in functie van de leeftijd van de personen.

Besluit

Deze studie liet toe een beter zicht te krijgen op de uitkeringsgerechtigden van de RVA, die toegelaten zijn o.b.v. arbeidsprestaties voor een OCMW in toepassing van art. 60 § 7 van de organieke wet.

- De tewerkstelling op basis van art. 60 § 7 van de organieke wet betreffende de OCMW's is het voornaamste middel dat de OCMW's gebruiken in hun (her)inschakelingsbeleid van de personen die moeilijkheden hebben op de arbeidsmarkt (90,9% van de tewerkstellingen in 2010). Die tewerkstelling laat toe om opnieuw recht op werkloosheidsuitkeringen te krijgen voor zover aan de arbeidsperiode vereist in de referentieperiode is voldaan.
- We registreren bovendien voor meer dan 62% van die personen (mannen en vrouwen) een arbeidsduur van meer dan een jaar voor rekening van het OCMW. Vrouwen moeten over het algemeen een langere arbeidsduur presteren dan mannen. Voor 42% van de mannen noteren we een arbeidsduur bij het OCMW die de 12 maanden niet overschrijdt, tegenover slechts 34% bij de vrouwen.

- De analyse volgens leeftijd van de nieuwe uitkeringsgerechtigden van de werkloosheidsuitkeringen o.b.v. een tewerkstelling art. 60 § 7. toont zowel voor de mannen als voor de vrouwen aan dat de meest vertegenwoordigde leeftijdsklasse die van de 20- tot 25-jarigen is. Deze klasse maakt 18% uit van de nieuwe uitkeringsgerechtigden. De vrouwen zijn echter vooral vertegenwoordigd in de hogere leeftijdsklassen, meer bepaald in de klassen vanaf 40 jaar.
 - In het Vlaams Gewest is de meest vertegenwoordigde leeftijdsklasse die van de 20- tot 25-jarigen: 17% van de vrouwen en 20% van de mannen.
 - In het Waals Gewest constateren we hetzelfde betreffende de klasse van de 20- tot 25-jarigen: 17% van de vrouwen en 22%
Van de Waalse, vrouwelijke uitkeringsgerechtigden o.b.v. prestaties bij een OCMW art. 60 § 7 is 45% 40 jaar of ouder, tegenover 29% van de mannen.
 - Het Brussels Hoofdstedelijk Gewest onderscheidt zich van de andere gewesten: de meest vertegenwoordigde leeftijdsklassen zijn er ouder. De klasse van 30- tot 35-jarigen kent 22% van de vrouwen en 18% van de mannen.
- In 2011 bedraagt het aantal personen dat tot een werkloosheidsuitkering werd toegelaten o.b.v. prestaties bij een OCMW art. 60 § 7 10.283. Dit komt overeen met € 112. 909.610 aan uitgaven voor 2011 (2,8% van de uitgaven aan WZ-UVW voor 2011).
- De vrouwen zijn lang de voornaamste begunstigden van de toelating op basis van art. 60 § 7 gebleven, aangezien zij in 1999 58% van de uitkeringsgerechtigden vertegenwoordigden tegenover 42% mannen. Het aantal mannen heeft in de periode 1999-2011 evenwel een inhaalbeweging ingezet en ligt sinds 2008 hoger dan het aantal vrouwen, die slechts nog 46% vertegenwoordigen in 2011.
 - In het Vlaams Gewest vertegenwoordigen de vrouwen, die 65% van de uitkeringsgerechtigden uitmaakten in 1999, niet meer dan 49% in 2011.
 - In het Waals Gewest zijn de vrouwen gedurende lange tijd de voornaamste begunstigden gebleven van de toelating tot werkloosheidsuitkeringen op basis van een tewerkstelling door het OCMW. Zij vertegenwoordigden 59% in 1999. pas in 2011 heeft het aantal mannelijke begunstigden het aantal vrouwelijke voorbijgestoken.
 - In Brussel is de evolutie anders dan in de 2 andere Gewesten. Reeds in 1999 waren de Brusselse mannen met een relatief aandeel van 58% de voornaamste begunstigden van de toelating tot werkloosheidsuitkeringen op basis van prestaties voor een OCMW. Dit aandeel bereikte de 61% in 2011.
- Tegelijk met de opmerkelijke toename van het aantal begunstigden van de werkloosheidsuitkering o.b.v. de prestaties art. 60 § 7 voor een OCMW in de loop van de periode 1999-2011, konden we een spreiding van het bestand over steeds langere werkloosheidsduur vaststellen. Dit wijst op een relatief zwakke uitstroom van deze uitkeringsgerechtigden. Tussen 1999 en 2011 daalde het relatieve aandeel van de minder dan één jaar werklozen van 53% naar 28%. Voor elke klasse met een werkloosheidsduur van 2 of meer jaar konden we een toename registreren ; hun gezamenlijk aandeel ging van 23% naar 51%.
- In 2011 is de meerderheid (50%) van de begunstigden van werkloosheidsuitkeringen o.b.v. arbeidsprestaties art. 60 § 7 gezinshoofd. Bij de vrouwen behoort 59% van de uitkeringsgerechtigden op basis van prestaties art. 60 § 7 tot de categorie gezinshoofden. De alleenwonenden vertegenwoordigen 28% en de samenwonenden 13%. De mannelijke begunstigden verdelen zich in gelijke delen onder gezinshoofden (43%) en alleenwonenden (44%).
- In 2010 bereikt de ratio ‘aantal uitkeringsgerechtigden van de RVA (maandgemiddelde) vergoed op basis van prestaties voor een OCMW’/‘aantal personen tewerkgesteld door het OCMW op basis van art. 60 § 7’ 75% in Brussel tegen 57% in Wallonië en 27% in Vlaanderen.

- In 1999 was 20% van de begunstigen van een werkloosheidsuitkering o.b.v. prestaties art. 60 § 7 voor een OCMW vreemdeling; respectievelijk 9,0% EU- en 10,5% niet-EU-vreemdeling. In 2011 vertegenwoordigen de EU-vreemdelingen nog slechts 6%, terwijl het percentage niet-EU-vreemdelingen 30% heeft bereikt; d.i. in totaal 36%.
- Op 11.840 verschillende uitkeringsgerechtigden waarvoor een vergoeding werd teruggevonden op basis van art. 60 § 7 van de organieke wet betreffende de OCMW's in de loop van het jaar 2010, was 19% op basis van dit artikel al ononderbroken vergoed sinds 1 januari 2007. In het Waals en het Brussels Hoofdstedelijk Gewest zijn in 2010 22% van de WZ-UVW o.b.v. prestaties art. 60 § 7 voor een OCMW al sinds 1 januari 2007 ononderbroken vergoed. In het Vlaams Gewest bedraagt in 2010 het percentage WZ-UVW o.b.v. prestaties art. 60 § 7 voor een OCMW dat al sinds 1 januari 2007 ononderbroken vergoed wordt, slechts 10%.
- Tot slot bedraagt in 2010 het percentage van de uitstroom naar werk na 3 maanden (volgens dopflux) rond de 5% voor deze uitkeringsgerechtigden, terwijl dat van alle WZ-UVW schommelt tussen 9 en 11%, d.i. ongeveer het dubbele.
- De vergelijking tussen het profiel van het geheel aan WZ-UVW en dat van de WZ-UVW toelaatbaar o.b.v. prestaties art. 60 § 7 voor een OCMW leert ons dat de laatstgenoemden algemeen een lager studieniveau kennen: bijna 40% heeft het basisonderwijs niet afgemaakt (tgo. 25% voor het geheel aan WZ-UVW). Anderzijds behaalde slechts 19,3% van de WZ-UVW toelaatbaar o.b.v. prestaties art. 60 § 7 voor een OCMW een diploma secundair onderwijs of hoger, tegenover 41% voor het geheel aan WZ-UVW.

De populatie van WZ-UVW toelaatbaar o.b.v. prestaties art. 60 § 7 voor een OCMW bevat ten slotte 30,3% vreemdelingen van buiten de EU. Dit is veel meer dan bij het geheel aan WZ-UVW, dat slechts 5,3% uitkeringsgerechtigden kent met een nationaliteit van buiten de EU.